青島新民報

(經中華郵政登記認爲第二類新聞紙類)

每日出兩大張

發行及編輯人 何東林

社址 青島蘭山路三號

[illegible]

北京名流江朝宗等
通告全國剷除赤魔
要望朝野有識者一致奮起團結
而邁進建設新興中國

(北京十七日本報專電)隨蔣政權沒落、地方民衆在臨時維新兩政府主催之下、乃開催反共倒蔣救國民衆大會、要望建設東亞新秩序、日滿華經濟提携、建設新中國、現今已達到共最高潮矣、乃有前北京市長江朝宗氏外十餘名有力者、於十六日特通電全國朝野名士、各報館、各學校、各團體略謂

近年國民政府利用第三國、輕率與友邦開戰端、擴大戰禍、軍民死傷甚多、戰雲之波及與地域之擴大、爲前古所未有者、現大勢既明、然蔣政權仍舞其赤化之魔手、幷不悔改、凡有惻隱之情者、應深加思量、其愛國之心人皆有之、而和平之義、乃各人所共鳴者、値此非常危機、個人宜善矯正其非、而求萬救之道、惟果係爲國家而圖之合、則未有如最後勝利決於長期之理、如思索上叙主旨、誠有骨梗在喉之感、奚乞國人批評焉、而反共救國之主旨、基於一掃赤化之危機、本善隣之誼、與日本經濟提携、有無相通、如協力建設東亞新秩序、卽中國幸福之所在也、

反共倒蔣運動 已達到最高潮

此通電意味、乃要望爲建設新中國·在野識者應蠢起大同團結、予四億民衆以非常之銘感、繼北京反共倒蔣救國大會、尚有自本月二十五日起、於南京召集開會之維新政府管下各省市機關、及民衆代表反共救國促進樹立統一中央政府運動大會、將愈加强一層反共倒蔣建設新秩序運動、全華官民一致團結、適進達成目的、已輝新興中國黎明燦爛之曙光矣。(圖爲江朝宗氏)

問外交部長王寵惠及重慶行政主任張羣、分別會談、國民政府方面、有於該夜開賈大使歡迎會之說、但該大使因於旅行中患目疾、不能出席、故歡迎會遂告中止云。

被肅清犧牲超萬名
外蒙反蘇愈益激烈
紅軍第一綫部隊士氣全沮喪
內部正感危機爆發之前夕

【京城七日本報專電】據自厚和達京城之情報、以反蘇運動爲理由、最近外蒙古被蘇聯肅淸所犧牲者突破一萬名、其中包含與日前已爲肅淸之犧牲者合米脫陸相、有直接關係而著名的蒙古出身之赤軍將校一名、尤其蒙慘酷彈壓者爲喇嘛僧、迄十月末止、被鎗斃者、已超過數千名、因蘇聯對外蒙如此彈壓、直接間接予外蒙軍重大影響、今日完全士氣沮喪、其第一綫部隊毫無用處、萎縮不振、但與其相反者、民衆之反共反蘇運動、適與彈壓成反比例·極形激化·外蒙內部正感危機爆發之前夜云

英國外交轉變
黨府極爲狼狽
賈大使會見黨府要人
張羣發表失望之談話

【上海十七日專電】據重慶電報稱、日前於湖南省某處連日二回與蔣介石會談之賈英國大使、十六日於重慶會見黨府行政院長孔祥熙、外交部長王寵惠、及重慶行營主任張羣、蔣介石政權方面在此次與賈大使之會見、似不得滿足之結果、難隱失望之態度、尤其張羣在會見賈大使後、對路透社通信記者謂、英國最近對黨府之外交政策、黨府對英國有所懷疑、蓋英國之外交政策、似完全一變、而英國之外交基於現實主義亦未可知、然過近視祗圖目前之事、而黨府重視英國之外交政策、乃黨府對英國抱有重大希望及信賴也、由是可知英國漸次脫離沒落中之黨府之事實云。

賈英使抵渝

(上海十七日同盟電)據由重慶來電稱、賈英國大使十六日午前訪問國民政府行政院長孔祥熙、復於該日午後訪

日軍修理漢口電信電話線

不日返香港

(港港十七日同盟電)據重慶來電稱、賈英國大使十六日訪問孔祥熙張羣、午後又與王寵惠會見、就今後之抗戰方針、作種種質問、幷交換意見、十七日復於汪精衛會見、擬十九日由重慶經川貴公路赴香港云。

日小金局長來華

(東京十七日同盟電)日政府商工省小金鑛山局長、擬二十三日夜由東京出發西下、二十五日再由福岡經空路赴滬、視察華中方面鑛山情況、約十二月中旬歸京云。

京漢沿綫各村民
合同獻納碉堡
日華軍民提攜美談

【石家莊七日專電】京漢綫邯鄲西方康二城外三十二個村莊之民衆、因日軍駐屯警備、全無匪賊蠢動、爲表示感謝之意起見、遂計劃獻納碉堡、日前乃由代表向〇〇日軍守備隊、謂小砲壘諸種材料及村民服務勞役勞力等各種準備業已完畢、仰仗指導建設、而日軍當局因已諒解其誠意、乃着手建設、然中國民衆獻納小砲壘及服役勞働、實以此次爲嚆矢、足稱爲日華軍民提携之美談云。

大公報載社論
謂賈英大使赴渝晤蔣
有重大意義或變更遠東政策

【香港七日專電】於香港所發行之黨府系新聞大公報、十六日載有以「英大使赴重慶」爲題之社論、其內容如左、

賈英大使不顧幾多困難、經昆明入湖南省、於該處與蔣介石會見、現今又抵重慶、與黨府要人等會見、吾人不可不想及賈大使冒如斯困難、而與黨府要人會見者、蓋有甚大意義也、賈大使與蔣介石會見之目的、關於結果、想不甚小、賈大使此次之旅行、係依英國政府命令之事、極爲明顯、而賈大使始而幷未預定赴重慶、係與蔣介石會見後、而視察重慶、此點負有最重要意義、想英國政府或基於賈大使之報告、今後之遠東政策、或加以何等變更乎、果爾何政策、此點極堪注目云

日華經濟協會
十七日舉行五次議會
將開發改良華北農業

(北京十七日同盟電)日華經濟協議會、爲應付華北新段階、就經濟開發促進方策、擬進行種種調查、蓋憫於年年水害、旱魃、改良華北農村耕地諸施設、不僅爲與目下治安、宣撫工作、相表裏之重要問題、蓋爲經濟開發之基調、擬十七日開第五回協議會、繼於十九日開第六次協議會、決定根本方針云。

魯西日軍部隊
佔領高唐東昌
肅正工作着着進展
均予匪團莫大損害

【北京十七日專電】蟠踞黃河以北魯西津浦綫高唐爲中心之匪團、為徹底討伐范築先匪之日軍〇〇部隊、十四日黎明全綫開始總攻擊、其狀況如左、一、由德縣進發之日軍元泉部隊、於該處西南方約三十基羅之馬廠附近、急襲約三百名之匪軍、而擊破之、遂於十四日午後三時佔領甲馬營、繼推進西南方、攻擊武城之匪團、十五日午後過二時、遂佔領該處矣、一、由平原前進之岡村部隊、十四日夕於腰站附近、急襲約二百名之匪團、繼南進、於十四日午後四時、又於楊家樓附近、擊破約五百名之匪團、與由禹城向高唐南方前進之市川部附協、由南北包圍高唐、入夜仍繼行攻擊、遂於十五日午前四時佔領高唐西門至十五日拂曉卽掃蕩城內及附近、入夜又擊破夏津清平之匪團、而掃蕩之、一、平田部隊十三日夜半於東阿北方附近、渡黃河、推進西北、自十四日正午起、開始攻擊東昌、而完全包圍之、激夜攻擊踞城壁頑強抵抗之匪團、卒於十五日午前八時炸破城門、突入城內、其掃蕩遂告完竣、於該戰鬥僅該城外一處、匪團所遺棄屍體卽達三百餘具云。

冀東區肅匪大捷
黨匪軍遭覆滅
匪軍參謀長大隊長陣亡
滄州保定一帶匪團慘敗

【北京七日專電】最近日軍討匪狀況如左、一、於冀東地區唐山東北榛子鎮附近、討伐中之日軍〇〇部隊·十二日午後二時·於榛子鎮北方十基羅楊柳莊附近、由東南兩方挾擊約二千名杏潤民李雲長所率之兩匪團、予以捕捉殲滅的打擊、黨軍遺棄屍體四百餘具·(內參謀長一名、大隊長三名、)於該戰鬥鹵獲品有步銃百八十枝、彈藥二千發、日方負傷者僅二名、二、警備保定之日軍川原部隊、十二日於該處南方二十四基羅張登附近攻擊約二千名之匪團、黨軍遺棄屍體二十七具而潰走、三、警備滄州之日軍松林部隊、十三日於白頭鎭西方十二基羅附近、攻擊約五百名之匪團、遂向南方擊退、匪團遺棄屍體五十四具、日軍鹵獲品有捷克銃一枝、其他彈藥甚夥·日軍戰死一名·四、小冀鎭之警備隊十日於杭村站東方地區、攻擊屬騎兵第四師第十二團、約一千三百名之匪團、而潰滅之、匪團遺棄屍體二百四十具、主要者鹵獲品輕機關銃五架、自動步銃二枝、步銃二十三枝、子彈二千五百粒。

日英海軍交歡
鹽澤指揮官乘艦抵港
與諾普爾英提督會見

(香港十七日同盟電)華南方面日海軍最高指揮官鹽澤中將、十七日乘軍艦〇〇至香港、公式訪問諾斯谷脫總督、及英國遠東艦隊司令長官諾普爾提督、陳述拜會之辭、豫定正午蒞臨諾普爾提督所主催於其旗艦發爾馬斯號上之午餐會、夕刻再出港赴〇〇云。

(香港十七日電)華南派遣日海軍部隊最高指揮官鹽澤中將、乘第〇艦隊旗艦〇〇十七日午前九時威風堂堂入香港、英國中國派遣艦隊司令長官諾普爾提督、於午前九時三十分隨同幕僚至〇〇艦上訪問鹽澤最高指揮官、作連亘一小時之會談、而鹽澤最高指揮官隨同幕僚正午至英旗艦夫洛馬斯號、答訪諾普爾提督、共進午餐、洵爲事變以來最初日英海軍之和洽交驩、又鹽澤最高指揮官、訪問香港之際發表談話如左、

英國中國艦隊司令長官諾普爾中將、日前曾藉連絡機關企圖日英海軍之交驩、於香港會見之旨、以熱誠聲請今秉廣東作戰已告一段落之機會、故本日親至香港會見諾普爾中將、交換毫無隔意之意見云。(圖爲鹽澤中將)

日大學生
血書志願
紛紛從軍

(大阪十七日同盟電)有由學窓以從軍前綫爲志願、日軍當局爲之感激之學生等、卽十六日有致血書與第四師團司令部、關西大學配屬將校平尾未吉大佐者又有該關大政治科二年生、木下昌夫君外十一名、持從軍願書致陸相·其內容略謂「値爲此非常時期之際、而不克參加聖戰、殊爲遺憾、我等擬由學窓志願從軍、而鼓舞全日本學生之士氣」附以披瀝赤誠長文之趣意書、係全體以明治節佳節爲期所寫之血書、第四師團報道部以無前例、經協議後、乃於該夜將來件呈上陸相、對學生之從軍志願問題、陸軍當局之見解如左、

「該君等依現在徵集猶豫之規定、如係徵兵檢查延期身分者、則可容納其熱望、幷無不便之處、如係既經徵兵檢查完竣、而入營受正式教育者、或編入補充兵役者、應要之在鄉軍人之從軍者、由所管聯隊區司令部而講適宜之處置、在未檢查以前者、如以戰鬥員執鎗入伍第一綫爲將兵而參戰之事、爲關係兵制之根本重大問題、似不能許可、如係單獨從軍、則有學生航空聯盟諸君之例可援、現在拓大同文書院之學生諸君、有多數充當軍隊翻譯、而活躍協力軍隊、不過所謂義勇軍之意味而已」云云。

日對華機關
「東亞院」
名稱大略決定

【東京七日專電】日內閣定例參議會、十七日午前十時舉行於首相官邸、除松岡參議外、町田參議以下各參議、政府方面由舟田法制局長官出席說明對華院官制立案之經過、而官制案擬附議於十八日之閣議內其名稱大體決定爲東亞院、要求諒解交換種種意見、至正午散會、(又電)木戶厚生相、鹽野法相、十七日午後零時十分前後、至首相官邸訪問近衞首相、關於官吏制度改革案、及國民再組織問題作重要談話云。

日德文化提攜
協定案審議

(東京十七日電)樞密院審查委員會、關於日德文化協定案於十六日午前十時三十分在樞府事務所開會、平沼議長原委員長以下各委員、政府側由有田外相池田藏相出席、首由外相對於協定案之內容、爲詳細之說明、繼由原委員長及各委員對之爲分別之質問、至正午決定承認政府側審議結果、午後零時十五分散會、二十二日開臨時樞密會議、再行可決云。

匈國新內閣
決定名單
一依姆萊台一仍任首相一

【布達佩斯七日專電】匈牙利之依姆萊台首相、向霍脫攝政提出辭職內閣閣員之名單、然攝政再委依姆萊台氏組織內閣、故首相立刻着手再組閣、因欲經營自捷克歸還之新領土及負任新生匈牙利之重大使命、故愼重選擇閣僚之結果、十六日晚決定如左閣僚人選、成立新內閣、

首相、阿達倍脫依姆萊台、外相、可洛太發康約、內相、夫拉滋發雪、國防相、加爾巴爾泰、財相、爾特溫格泰斯那合那基、文相、包爾脫萊基、農相米加爾脫萊基、商工相、安東君台爾、無任大臣、安旦瓊洛撤。

日美菲三國
國際籃球戰
明春一月舉行

(東京十七日同盟電)大日本籃球協會據菲列濱島體育協會會長依拉那博士消息謂、聘請美國之選拔籃球隊以來春一月之菲島大祭日爲期、日美菲三國對抗國際籃球戰、得能實現之旨、根據該會長之書信、日本對菲島各隊作初次比賽後、可舉行日美非之三國對抗戰、故日本協會十五日開理事會、欣然允諾參加、立刻拍發參加之電報、又出席前述國際比賽之日本代表軍、目下由理事會及運動後援會詮衡、必名實相符、編成全日本軍云。

蘇聯委員補充

(莫斯科十六日同盟電)蘇聯政府、對於日前傳言愛依海農業人民委員、因肅淸失脚之後任、十六日任命該委員部次長、倍琪克脫夫氏云。

英國下院討論
在華權益問題
巴脫拉次官答辯尙屬交涉中

【倫敦七日專電】十六於英下院質問時間內、保守黨議員哈米爾敦賈氏質問謂、關於開發緬甸雲南路綫問題、使日軍不能阻止而裝運、英國之輸出品、有無建設、道路及鐵路之必要、巴脫拉外務次官、答辯稱自緬甸之涉琪育至昆明之公路·不問道基如何·定期似可利用、建設別處鐵道、雖屬可能、總之、關係商社正在研究中、其次、保守黨議員坎倍爾哈那華氏質問、因北甯鐵路及各鐵路之改組·英國在華之權益·大受威脅英國政府如何對處、巴脫拉次官答辯述、克華琪駐日英國大使、九月三日、向日政府、基於一千八百八十八年及一千九百二年之日英協定、要求恢復英國之權益、但尙未得日政府之回答云。

本報派銷課 招募男子派銷員啓事

一、資格 初中畢業、兼有派報推銷之經驗能力者。

二、年齡 二十五歲以上、三十五歲以下者。

三、待遇 每月薪水自二十五元至四十元。

四、報名日期 自即日起、到本報派銷課報名、一星期止。

青島土地整理委員會佈告 第二號

爲佈告事查青島治安維持會第六八號佈告暨本會公告所示關於土地權利呈報日期業經於九月十五日滿期但因尙有一部分業戶不在本埠或有特別原因未能如期呈報等情本會有鑒於此故滿期後仍照前繼續受理呈報又逾期二月仍有少數業主延未呈報者本會爲迅速辦理完竣起見特規定辦法三條仰各業戶知照從速按期呈報勿得觀望自誤爲要切切此示

一、青島治安維持會第六八號佈告及本會第一號公告所示關於土地權利呈報者准許代理人或管理人代爲辦理但須附具足以證明代理權或管理權之文件

二、呈報展期日期間自本公告之日起至民國二十七年十二月三十一日止

三、在展期截止後尙未呈報者認爲無人管理本會得以適當辦法處理之

青島治安維持會佈告

爲佈告事本會現擬招商標辦本市鄉區屠宰稅所有徵收區域及屠宰稅額均照歷年舊案辦理有願承包者卽自佈告之日起携帶投標保證金五百元逕至台東鎭商務會總務股領取標件依式塡寫加蓋火漆封印於本年十一月二十四日十二時(標準時間)各持標函投入台東鎭商務會標匭卽時當衆開標逾期投遞槪作無效此佈

中華民國二十七年十一月十七日

會長 趙琪

青島治安維持會布告

爲布告事案查本會現擬招商標辦警察部請購備警汽車八輛摩托車十輛一案各商有願承辦者可自即日起於每日本會辦公時間內逕來本會經理室領收標件詳爲閱覽核實塡註封固以便投標此項標函統限於本年十一月二十二日上午十時(標準時間)投遞本會卽時當衆開標過期標函概作無效此布

中華民國二十七年十一月十二日

會長 趙琪

注意本案投標保證金 警備車二千元 摩托車六百元

美術印刷
活版印刷

營業項目

華文·日文各種印刷

透印版美術印刷

◇舉凡帳簿◇

◇活用帳簿◇

◇傳單等◇

電話 二四九二二番 二〇九〇番 (分工廠)

時論

根絕赤禍肅清內地匪團

新中國建設最急之務在肅清共禍、政府人民已認清此題、共向此途努力邁進、刻華北反共討蔣救國大會發表宣言、歷陳共產罪惡、有謂「共產理論獎勵鬥爭、無視禮教、以計劃的企圖破壞我建國精神、較不擇手段之殺人行爲更爲陰險惡辣、彼等遺於湖南江西等省之慘禍、不問如何健忘者、共悲痛呻吟之聲、想現今耳內仍有餘音、又謂蔣政權自勾結共產黨、實行赤化政策、以少數人之利害關係、乃毫不顧民族文化前途、與國際地位、共心中之苦惱蓋可想像也、我國民衆不能拱手默觀而供將政權犧牲、惟有一致排擊不合國情、違反民意之共產主義、使共產主義不有絲毫瀰漫之地」云云、反共救國大會之宣言、詞嚴義正、極爲中肯、尤以過去湖南江西省所遭共禍、予民衆以深刻印證、凡我中華人民應深長思之也。

共禍不除中國決無起復希望、民衆多已認識此旨、反共運動亦爲民衆最急切之要求、惟共禍侵於中國已有相當時期、此次復有自暴自棄之國民黨與之同惡相濟、如何始能滅絕共禍、不使絲毫毒餘遺留於東亞、實有研究必要、吾憶共禍肅清方法、固非片言所盡、但今日清共之根本方針、端在肅清各地遊擊匪團、此項匪團肅清後、共禍無由深入民間、所餘之毒素不難逐漸掃除、此爲根本肅共問題、國人勿得忽視也。

共禍爲害極烈、中國過去已受其相當塗炭、但中國人情習尙對於共產主義極端難容、故共產主義流入中國後、除少數喪心病狂不安分之徒甘爲奔走外、安善良民對此莫不掩鼻而過、尤以鄉村農民至今未受共產邪說所惑、共產黨費如許周折未能影響農村絲毫、中國之不易赤化乃極明顯之事實也、然自黨府抗戰以來、各地遊擊匪團、接踵而起、焚殺擄掠、十室九空、疲敝已極之農村、復遭此重創、共何能支、共產黨徒窺透此點、思欲乘此機會、赤化中國農村、故各地遊擊匪團多雜以共匪指導、盡力推進農村赤化、農民中意志堅定、識見卓越者、固然不爲所愚、而普通人情以農村零落、匪徒攪亂、生活無術、明知加入匪黨不當、亦多有迫入此途、故今共產黨與遊擊匪團、實走同一路綫、基於以上情形、欲肅清共禍必須先自遊擊匪團始、蓋物必先腐而後虫生、使中國農村社會能維持完整、共禍必不能侵入、今各地民衆對共匪之嫉惡猶不異於昔、遊擊匪團到處燒殺掠奪、良民久矣不堪其擾、深盼政府爲之解除、且各地遊擊匪團本無何種訓練組織、除少數黨匪操縱、其大多數仍爲良民、因受黨共宣傳、誤陷岐途、當時原不冀淪於現在苦境、今被迫流離、糧餉缺乏、軍需不繼、盼望黨府接濟早成泡影、有家難歸、早興怨咀之心、斯時當局能爲之澈底掃蕩、將黨府已經潰滅情形、普遍告知農民、吾知天下農民必贏糧而景從、滅此朝食、凱歌立奏、一舉而匪團滅共氣絕矣。

赤色路綫二大據點

西安蘭州已瀕潰滅

日陸軍機連續轟炸將歸於灰燼

紅軍驚愕令市民避難

(運城十七日本報專電)赤化之都西安因日陸軍空軍猛轟炸、遂於十六日夜來市街東北角發生火災、至十七日空中仍爲黑烟所蔽、黨軍最後所恃之據點現今將歸於灰燼矣。

【香港十七日本報專電】據蘭州來電稱、被日空軍猛襲而驚恐之甘肅省政府乃於十六日對蘭州市民命令避難內地、唯現在蘭州由各地避難民流入人口增加、故避難命令發出後、市內遂呈大混亂、如斯蔣介石聯蘇容共赤色路綫最重要二大據點西安蘭州已直面崩壞、赤色黨府已蒙致命的大打擊云。

【〇〇基地十七日專電】日陸軍航空隊連日敢行繼續轟炸西安蘭州等處、黨軍堅陣而起大動搖、對蘭州住民既命令避難內地、西安亦於十六日晨來陸續向南方避難者甚衆、殘留市中者、乃集於第三國旗之下、而陷於不堪收拾云。

西安已無黨機

飛機場被粉碎不能使用

黨空軍已無戰鬥餘力

【運城七日專電】依日陸軍無敵空軍、十五日突如敢行轟炸西安飛機場、粉碎黨軍輕重轟炸機數十架、飛行場已不能使用、現今西安未有黨軍飛機、乃自十六日來、以得意草製之擬裝飛機、而虛張聲勢、足證實黨軍空軍、已無戰鬥餘力矣。

從茲赤魔用武無地

日空軍澈底猛轟炸赤都西安

黨軍戰力失落呈大混亂

【運城七日專電】日陸軍空軍加以猛轟炸之西安乃陝西省之中心首府、人口約四十萬、爲赤色路綫最大據點、即中國赤化之中心、西安城南北三基羅東西四基羅圍有長方形城壁、北側爲車站、西南方有飛行場、共西有兵營、於城之中央劃一區所謂新城、該處有綏靖公署、督民所、又該處設有第八路軍司令部、而伸赤化全中國之魔手、有種種赤化施設、由潼關僅百四十基羅、爲廣州武漢後通蘇聯之重要一據點、因日陸軍航空隊徹底的猛炸、加第八路軍以鐵槌、而使黨軍戰鬥力失落、遂呈大混亂云。

成功蘭州空襲

踏上前人未踏地域

日陸空軍戰史燦爛之一頁

寺內指揮官致電祝賀

【〇〇基地七日本報專電】成功空前蘭州大空襲之日陸軍航空隊〇〇部隊之功績、有足加陸空軍戰史上燦爛之一頁之感、對其成功深爲喜悅之寺內最高指揮官、乃於十六日特致祝電〇〇部隊略謂

踏破前人未踏之地域、敢行最大之行動、善於排除敵之妨害、攻擊敵之航空根據地蘭州、而收莫大効果、使敵震駭、依飛行部隊之適切計劃指導、與果敢斷行空中戰、爲轟炸隊吐萬丈之氣茲特表示慶祝

十一月十六日　軍司令官

接右祝電、因慶成功而緊張之〇〇部隊長、喜極感激之除、乃作如左之談話、

〇〇部隊長談

此次之成功、首爲皇威使然者、與後方國民不勝同慶、我等常克服最大困難、最大障碍、乃由於期必勝之訓練、今日共信念始結爲實、然以蔣介石不放棄抗戰意圖爲限、我等有不問何次有加以大鐵之覺悟。

日海軍截獲黨軍砲艦并空襲南寧

【上海十七日特電】艦隊報道部十六日午後四時發表、日海軍揚子江遡江部隊、十五日於岳州下流、截獲黨軍砲艦江貞號(五百五十噸)、又海軍航空隊、空襲四川省成都、與黨軍戰鬥機約十架展開空中戰、遂擊落黨機一架、粉碎地上六架、日方無損害、又他之一部急襲南寧飛行場予軍事設施以莫大損害云。

黨府召開軍事會議

參加各將領討論移駐案

(香港十七日同盟電)據可靠方面所接電報稱、蔣介石偕同百崇禧、錢大鈞等幕僚、於十六日由湖南省寶慶乘機飛抵沅陵、招集楊森、張治中、孫元良、黃杰等各軍長師長、開催軍事會議、該會議係基於七日國防最高會議、就湖南省西部防衛案、並中央軍移駐西方問題、可視爲更行決定之具體的者、蔣介石有暫在沅陵指揮湖南省西部防衛與中央軍向貴州、四川移動之模樣、中央軍目下於漢壽、安化、新化、寶慶相結之綫、配置有相當部隊、一方於衡山、衡陽一帶、亦集結大兵、採確保衡桂鐵道及粵漢綫之一部之態勢、因戰意全然沮喪、主力乃漸次向湖南省西部移動、現在沿湖南、貴州兩公路、有中央軍大量從事移動云。

武甯間黨軍慌恐退却

焚燒三都修水

【〇〇七日專電】十六日據日軍飛行機之偵察、江南戰綫德安、武甯、平江間之黨軍、依然形成一團體而後退中、武甯渣新間公路到處設戰車壕、更恐被日軍部隊所使用、武甯西南方三都、修水市街作放棄燒焚中云。

日華北銀行存款利率

成立新協定　適用於平津

【北京十七日專電】關於華北日人金融機關統制之一環之存款、利率協定、日前由正金、鮮銀二行間舉行協議、十六日成立協定、自二十一日起實施該協定適用於北京及天津之兩行支店、京漢津浦及其他沿綫之鮮銀支店與出張所(青島除外)與天津銀行(鮮銀系)大體與此同率、其新利率如左。

一、定期存款、年利三厘五毫。

一、通知存款、日息六厘。

一、活期或往來存款、日息三厘。

一、特別往來存款、日息五厘。

又至於貸出利率、最近亦顯著低下、但尙未成立協定云。

羅斯福總統

公子恢復健康

(華盛頓十七日電)羅斯福大總統、日昨會見新聞記者時、關於檢事總長加米格氏之辭職、其後任由次席檢事勞勃爵克生繼任、又羅斯福之公子翟姆斯、最近行施手術後、已恢復康健、故發表暫離白宮云。

東京上海間無線電寫眞

近中可實現

(東京十七日同盟電)日政府遞信省、以與台灣無綫電送寫眞而收非常良好成績、近將開始東京上海間之無綫電送寫眞業由工務局派技術家赴滬辦理、與華中電信電話會社協力而行試驗、又預定迄明春與美國間亦開始電送寫眞云。

討伐膠濟沿線匪賊

已收顯著功效

石友三厲文禮等均遠颺

山村部隊長發表之談話

以山東爲中心負擔討伐及警備華北方面之〇〇部隊山村部隊長、關於該地方之最近狀勢、發表談話大要如次、警備山東膠濟鐵路沿綫、及討伐匪共之剿共事業、日益順利進行、現在與四五月時相較、已見顯著進展、如匪賊之首領厲文禮、石友三、姜立山等、皆敗退至遙遠之南方地點、着着奏效、復由山東自治聯軍之協力奮鬥、治安業已恢復之地域、頗見擴大、此後更作宣撫及討伐工作、近來雖偶有僅二三百名之匪團、所謂遊擊戰者出沒、但皆爲跳梁小醜而已、夏季尙有若干作團體行動之戰爭者、然此時完全分散遊擊、但彼等無機可乘、又出沒於鐵路附近之匪賊、今亦遠離鐵路綫、逃往偏僻地區、當時或使用地雷炸藥等、但今日使用者日益稀少、此後彼等所取之手段、除常套的宣傳及恐嚇、強逼愚民作無智之攪亂政策外、另無別法、然此仍不能忽視、尙須繼續奮鬥前進、滅共討匪之義軍、除絕其根源、拯救良法、努力維持治安、從事宣撫、打破彼等之惡宣傳、而欲徹底的排擊共匪、尙期待華方教育家及智識者間之親日思想。此後「以漢口廣州相繼陷落爲契機、長期作戰之今日、唯努力達成日軍聖戰之眞使命」云云。

轟炸桂南龍州

相繼空襲甯夏五原等黨軍

【〇〇基地十七日專電】繼十五日轟炸蘭州之日陸軍航空部隊原田部隊之井關、酒本兩部隊長所指揮之飛機〇〇架、十七日午前冒惡劣天氣、敢行再空襲甯夏、甯夏附近之天氣、卒吹猛雪、遂不能前進、編隊長乃於午前十一時四十分、變更預定、向五原轟炸該處軍事設施、并撒佈多數宣傳傳單、全架安然歸還矣。

【香港十七日專電】據由廣西省桂林黨府方面通信稱、日軍空襲部隊、十六日午前午後歷二回、襲廣西省中央部之柳州、及遠於廣西省西南部安南之境界、近於龍州予黨軍軍事設施以莫大損害云。

抵東京羽田飛機場之梁鴻志氏

(東京十七日同盟電)訪日中之維新政府梁行政院長十七日午前歷訪平沼樞府議長、松平宮相、湯淺內府、松平貴族院議長、小山衆議院議長等、陳述來日之辭、其次至陸軍第一病院、慰問白衣勇士、正午於海相官邸蒞臨海相所主催之午餐會。

完成包圍態勢

進攻羅田日軍

兩軍槍砲聲震撼山岳

黨軍三萬命運迫旦夕

【團陂七日專電】日軍小野、里見、兩角、前田、倉林各部隊、一舉包圍殲滅據大別山系西南麓之天險、置根據地於英山、羅田、而企圖奪回武漢之廖磊軍、十四日以來、自作戰基地出發、分三路進擊羅田、至十六日夕刻各部隊進出至羅田僅六華里之綫、由北、西、南三方面將其包圍、制黨軍完全之死命、卽從新州進出羅田公路之日軍小野快速部隊、十六日於獅子塥山附近、擊滅四川軍第一百四十七師、排除共產匪所盤居之山岳地帶內黨軍之抵抗、十六日夕刻、進出至羅田西北方十二華里之栗泉灣、又里見部隊由上巴河遡航、十六日黎明、於羅田西方四十二華里作果敢之陣前渡河、激戰後、擊滅賀寶山之黨軍、正午佔領巴河河畔之要衝團陂、更向前進擊、追至羅田西方十二華里、一方面自蘄水北進之兩角部隊、內逼良河口、故羅田之黨軍今日全陷入日軍之掌握中云。

(團陂同盟電)日軍羅田叡山進攻部隊、十四日由新州、上巴河等三基地一齊進發、擊破大別山西麓區山岳地帶內之黨軍、又進而進擊、十六日夕刻各第一綫部隊向〇〇接近羅田近邊六華里之綫、而該城內之黨軍完全被日軍包圍、羅田叡山有大別山路綫中央政區司令之廖磊、基於蔣介石之指令、武漢陷落後繼續置根據地於叡山、以麾下之廣西軍一百七十師一百七十二師兩師爲根幹、糾合第四十八軍及盤居於大別山之共產軍、與栗泉方面之馮治安軍、于學忠軍等、繼續蠢動中、但在日軍之大包圍進擊前約三萬名黨軍之命脈危在旦夕云、

(團陂十七日同盟電)十六日夕刻完成包圍羅田縣城態勢之日軍小野、黑見、兩角諸部隊、利用夜陰愈益縮小包圍圈、十七日黎明對佔據縣城周圍之山岳繼續抵抗之黨軍、勇猛攻擊、滿佈落葉樹之山系日軍與黨軍之槍砲聲震撼山嶽極爲壯烈云。

英美協定內容

(倫敦十六日同盟電)懸案中之英美通商協定、十七日調印於華盛頓、已告一段落、關於其內容、某通信社倫敦支局所探知者如左。

一、英國對美國製之油脂、火腿、蘋菓、小麥、木材、鑛片等、減低輸入稅、又對於二十四匹馬力以上之汽車、亦減低輸入稅。

一、美國對於高級織物、鐵器皮革、刃物等之英國完成製品、其輸入稅大事減低。

一、其中對於若干美國之農產物、設英國減低輸入稅則、加拿大之對英輸出似遭犧牲、因此美國對加拿大之家畜類、魚類減低輸入稅、予以保障、一般觀測倫敦諸市場、基於前述協定內容、不受影響、但僅綿製高級品受好影響云。

意大利併阿

英國正式承認

【羅馬十七日專電】巴斯駐意英國大使、十六日午後五時至吉琪宮訪問齊亞諾意大利外相、關於發生英意協定效力之共同宣言、共署名業已完畢云。

【羅馬十七日專電】巴斯英大使、十六日午前十時至吉琪宮訪問齊亞諾意大利外相、申請將來將改正爲國書以意大利國王兼阿比西尼亞皇帝名義之旨、齊亞諾外相立刻啓奏國王愛馬奴愛爾三世、英國於茲正式承認意大利合併阿比西尼亞云。

(巴黎十六日同盟電)法意關係、自相互正式派遣大使以來、已入軌道、然美聯社巴黎支局報告稱、意大利方面對於法意關係整調條件、提出左述二項、使達賴合愛首相之立場、增加困難、吉布的亞的斯亞貝巴鐵道及吉布的港、讓渡於意大利之事、秋尼西亞地方之行政、及法國管理蘇伊士運河、使意大利參與之事、

法德兩國間

有結新協定說

(巴黎十六日同盟電)法國外相卜內氏與爲參列駐法德國大使館書記官拉脫氏之葬儀、而訪問巴黎中之華瑞加德國外務次官間、關於調整德法兩國國交關係進行協議、據美聯通信社巴黎支局之報告、十四日夜作長時間會談之結果、關於締結德法不侵略協定、兩者間原則的意見、似已趨一致、然新駐德法國大使克洛特爾氏取消十六日赴任之豫定、延期兩三日後出發、似有待卜內外相訓令之完成、而該大使抵柏林後、欲基於該訓令或調印德法不侵略協定、傳聞該協定德國爲保障西部德法國境不侵犯之代價、而法國默認德國進出國境以此點爲諒解之基礎云。

集結潼關之黨軍

開始準備撤退

恐日陸空軍遮斷退路

【運城十七日專電】黨軍極度恐慌日軍渡黃河進擊、乃躍起確保隴海綫、集結大軍於潼關、因恐於日陸軍機之轟炸赤色路綫、與山西南部之日陸軍部隊猛擊、而遮斷退路、乃破壞鄭州附近之鐵路、夜間以列車向西裝[illegible]軌道、開始準備逃亡云。

青島治安維持會警察部通告　衛字第二二二號

爲通告事現在本部舉辦飼犬注射預防狂犬病仰飼犬住戶於左列日期內携犬前往指定地點免費注射領取證書木牌爲要過期未受注射之犬一經查出即按照野犬取締辦法處理特此通告

區別	日期	地點
市南分局管界	十一月二十一日至二十三日	市南分局
市北分局管界	十一月二十四日至二十六日	市北分局
海西分局管界	十一月二十七日	海西分局
台東分局管界	十一月二十八日至二十九日	台東分局
四滄分局管界	十一月三十日至十二月一日	十一月三十日四方四滄分局內　十二月一日滄口商會隔壁
李村分局管界	十二月二日	李村分局

(注意)每日午前十時起至午後四時止

警察部部長

開幕廣告

壹階　各肉野菜鮮乾魚等
貳階　各種衣服鞋襪布疋等
各種　在有大戲院設備完全
廉價良好大家請來參觀

十一月十五日開幕

莘縣路市場

當天有奶了

◇凡婦人奶媽無奶……或奶汁稀少的……。
◇速服生奶甜藥水……當天便有奶了……

每瓶服六天　售國幣二元
小瓶服二天　售洋一元二

青島山東路南首　至誠藥社售　電話二五一七五

芝浦電動機

來貨極多　單相式一二〇・二二〇電壓有十馬力以下各類。特種電動機四分之一。其他各種芝浦電動機

堅牢絕倫　執斯界之牛耳有最久之歷史

芝浦電動機　青島分銷處　奉天路二三九號

株式會社電友公司　電話(六四六五)(六四六四)番

營業科目

辦理海陸轉運事業
倉庫營業，報關代辦
包裝部，運搬貨物等事宜
總經理水火保險一切事宜
關於直接或運輸資金之墊付

◎國際運輸株式會社青島出張所

山東路一八三號　電話(二三七三三)(二七〇五)號

荷扱所　北京路八三號　電話(二三三八)號

本社　大連

支店　營業所　日滿各主要地及膠濟、津浦、京漢、京包、北甯、各主要驛

自行車及零件
肥皂
瓷瓦
洋灰

批發零售

三輪商會

青島奉天路百四十三號　電話二〇四二番

高大夫醫院

院長　醫學博士前山東大學醫科教授　高內安

主治　內科、小兒科、婦科、產科、花柳科、特別注射、戒烟、預防注射、不收掛號費、不限診病時間

產科醫師　張文華

地址山東路南頭十六號　電話五八九四

山東反共救國工作 擬定實施計劃

一個月內擴大舉行演講遊行 省公署電令道尹知事來濟

濟南特約通訊 山東各界、對於反共救國工作、極爲緊張、馬省長、民政廳長晉延年及機關團體、代表晉京參加反共救國中央會議、並參加市民大會、今山東反共救國大會、特於本月二十日舉行、省署各廳及濟南市署、歷城縣署、均派員參加籌備會議、經決定於二十日在商埠公園舉行市民大會、並選定大會職員、茲已擬定一個月內實施計劃、省署特於今日呈報王委員長、報告山東籌備情形、並分電各道尹縣知事、先期來省參加、各道區亦決定分別舉行市民大會、現積極籌備、民氣激昂、至爲熱烈、玆將電令大會職員及實施計劃、分別錄後：

實施計劃

籌備會爲增強反共救國力量、並增加工作效率、特擬定一個月內實施計劃、二十日在商埠公園舉行山東省反共救國大會、國內外佈置、高紮松坊、裝設席位、並備播音機、參加者、計爲各機關公務員、各團體代表、各學校學生、全市民衆、及本市士紳等、會後、舉行遊行、並派汽車十一輛、出發全市宣傳、散發宣言、標語、及各種宣傳品等、自二十一日起、舉行反共救國講演會、及講演競賽會、由宣傳室派員分赴各娛樂場所、各學校及全市街巷講演、並赴濟南近郊講演、以完成一個月中之實施計劃。

電令道縣

□□鑒、奉行政委員會電飭舉行反共救國大會、本公署業將實施綱要、分行在案、濟南反共救國大會、定於十一月二十日舉行、合亟電達、仰到省滙會或派代表先期來省、屆時參加、即盼電覆、馬良叩。

大會通知

逕啓者、查本月十四日十一時、在省公署開會組織山東濟南反共救國大會籌備委員會、即日成立、公推省長爲委員長、（因公晉京唐廳長代）、張廳長、朱市長爲副委員長、莊廳長爲常務委員、俞主任康德等爲委員、李主任紹白爲籌備主任、指定宣傳室爲會之辦公地址、會內區分爲總務、文書、佈置、交際、宣傳、警備等六組、均經會議通過紀錄、共各組人選、由會開單、呈請委員長核定、自十五日開始、即以上班時刻到會、按照職務共策進行、除另附淸單外、相應函知、即希查照。

大會職員

委員長、省長（唐廳長代）副委員長、張廳長、朱市長、常務委員、張廳長、莊廳長、晉廳長、郝廳長、委員、俞主任康德、吳主任友石、李主任茂齋、周主任春庭、王主任仲哲、韋局長金亭、江處長楚傑、籌備主任、李主任紹白、一、總務組組長李主任紹白、副組長馬蔭棠、幹事石上林、羅磊、馬紹卿、馬品一、沃雲與、二、文書組組長鄭毓岩、副組長金石、幹事陳秉訓、郭石庵、楊乙宸、劉鴻賓、趙延禎、史春暄、仝濟蒼、梁惠民、三、佈置組組長王次伯、副組長趙性如、幹事、羅磊、李獻之、趙季如、王東生、四、交際組組長俞康德、副組長徐臬如、幹事譚厚叡、高鳳介、陳丕承、五、宣傳組組長劉沛然、副組長中野繁雄、幹事、楊鈺泉、張漢青、曹鳳章、穆成名、張珍、周鳳藻、邵令偉、陳丕承、金石、關騰、陳秉訓、李剛、郭石庵、李滌彭、劉玉人、邢崇仁、田晉庭王東生、吳濟民、六、警備組組長王仲哲、副組長關子蘭。

反共救國潮 已澎湃全國

江蘇省舉行市民大會 發通電宣言詞極激昂

全國民衆反共救國運動、頗爲熾烈、臨時維新兩政府、均分別召開反共救國中央會議、各省市並舉行市民大會、江蘇全省民衆已熱烈舉行、並發出通電宣言、詞句極爲懇切激昂、特分錄如後：

通電

上海、南京、北京、天津、青島、太原、開封、蚌埠、安慶、蕪湖、九江、漢口、廣州各報館、轉各省民衆公鑒、蘇省本日開全省各縣民衆代表反共救國大會、議決斷然反對蔣政權、反對共產黨、反對戰爭、信任日本非與民衆爲敵之宣告、完我主權、親善提攜、達共存共榮永久和平之目的、并希望各新政權、迅速籌組全國統一之新中央政府、除宣言另寄外、特電奉佈、伏祈垂督、一致主張、以救垂絕之國脈、江蘇全省各縣民衆代表反共救國大會江叩。

宣言

天禍吾華、共產黨肆毒、誘脅蔣政權、蔣政權以政持把柄之私念、甘受誘脅、造成去年七月七日以來、空前未有之慘劇、糜爛幾及全國、我民衆萬死一生、倖存喘息、父母妻子、不能相保、財產廬舍、蕩爲灰燼、而蔣政權猶且襲共產黨之慣技、宣揚焦土政策、假便衣隊游擊隊之名、麻醉無知識之青年、利誘土匪、恣爲焚殺搶掠、務使民衆僅存之喘息、不得苟延以快其孤注一擲之願、爲始終把持政柄之地、我民衆倘再不謀自決、則爲沙之化、無可逃逸、嗚呼慘矣。

自歐戰以還、世界列強、鑒於戰禍之不可輕啓、故無論如何委曲遷就、決不願輕啓兵戎、以快一時意氣、一二弱小之國、受人播弄、釁端一發、轉瞬潰滅、彼播弄之者、已旋踵而與其敵攜手、殷鑑不遠、早宜借儆、乃蔣政權惑於共產黨、貿然蹈此覆轍、迄於今事實已經顯著、猶敢強顏高唱最後勝利之說、愚弄民衆、我民衆尚能忍受其愚弄乎。

中國國家、爲敦尚禮敎之國家、中國民族、爲愛好和平之民族、於共產黨之暴民專制破壞禮敎顚覆家族制度諸政策、陰謀毒計殺人放火之手段、根本不能相容、曩時蔣政權剿共時期、博取民衆之信仰、實由於此、乃爲德不卒、狐埋狐搰、昔以容共轉爲剿共、今復以剿共變爲容共、蔣政權自絕於民衆無論矣、我民衆對於洪水猛獸之共產黨、能勿亟起以自謀驅除乎、中日爲東亞兩大國家、同種同文、兩國民衆、本無仇視、友軍於驅走蔣政權以後、宣告世界、謂此來非與民衆爲敵、地方政事、仍還之地方人民、皇天后地、實式憑之、我蘇浙皖三省民衆、在此信條之下、用是有新政權之樹立、以信任日本之心、擁護新政權、自今以往、我民衆斷然反對蔣政權、反對共產黨、並反對戰爭、以救國家於垂絕、深信日本必實踐其宣告、不以俘虜視我、不以戰勝之餘威凌我、完我主權、如弟如兄、提攜親善、俾我國日進於富強、以達共存共榮永久和平之目的、目前最要之計、則在國內脫離蔣政權而樹立之各新政權、勿存畛域、勿挾私圖、以迅速織密而合理之方法、共籌組織全國統一之中央政府、復完中華民國之資格、我民衆引領望之、馨香祝之、謹此宣言。

歷城全縣已無匪蹤

自衛團萬餘人實力充足 修建縣署落成舉行典禮

濟南特約通訊 歷城爲山東省之首縣、濟南市外東部、北部、南部、均爲歷城所屬、而人口衆多、農工各業亦極發達、惟年來經黨府之摧殘、民生凋敝、地方苦矣、事變後、數月來經敗殘匪團之盤據、擄奪搶掠、民衆不堪其苦、今殘匪已肅淸、地方得以安謐、民衆藉得安居樂業、實爲魯省會之良好現象、玆將該縣之近況分述於後：

政治推進

縣知事周鼎就任後、縣署初設於濟南城內縣西巷、臨時辦公、旋於九月間、遷於城東王舍人莊舊治、縣署舊址、皆被炸燬、門窗搶掠一空、縣署另設新址、一面鳩建縣署、經積極之修建、茲已將竣工、全縣各村鎭小學、陸續恢復、並組設宣傳班、由宣傳員出發各村鎭講演新政、俾民衆明瞭新民義意、自工作以來、收效甚宏。

殘匪盡淸

事變後、一般無知之徒、即隨同殘匪擾亂地方、擄奪搶掠、無所不爲、僞縣長郝家驊率共黨羽、重征苛斂、無微不至、民衆均極感痛苦、縣知事周鼎及警務局長袁述唐率自衛團及警察出發淸剿、遂於日前將匪剿除、匪徒棄槍而逃、郝家驊亦向泰安境內逃去、同時協同皇軍在縣繼續淸剿、今已完全剿除、境內已無匪蹤、夜不閉戶、重現於今日。

組自衛團

周氏以欲謀全縣之治安確保、應力強民衆自衛能力、當陸續令各區鎭從速組織自衛團、並招收歸降匪徒、各村分出團員、共組自衛團、今全縣團員、已達一萬三千餘人、負責保衛地方治安、各團員多係當地良民、爲桑梓服務、莫不克盡厥職、今所有民間槍枝、業已集中、莠民無機可乘、殘匪亦不敢侵入縣境、周鼎連日與皇軍部隊長赴各區鎭檢閱自衛團、服裝均極整齊、精神煥發。

從事建設

該縣於事變之後、破壞殆盡、今歷城既劃爲模範縣、一切建設、均極待恢復、該縣又爲山東省之首縣、所有建設、應較他縣進步迅速、由縣署通濟南市內之電話、業經裝設完竣、玆決定架設全縣電話、俾於匪警時、指揮便利、並可推行政治迅速、擬定預算三千餘元、已呈請省公署核示、一俟批准、即行動工、又全縣之農場苗圃、爲改良農業之技術機關、現正着手整理中。

落成典禮

全縣治安既已確保、民衆均得安居樂業、自九月征收田賦以來、成績甚佳、已收至二萬餘元之譜、爲全省各縣之冠、並爲剷匪便利、鞏固治安、特闢修全縣公路、幹綫均已修竣、通行汽車、支路亦着手興修中、縣公署新址、修建多日、即將竣工、該縣準備於修竣時、舉行縣署落成典禮、東請中外人士及長官前往觀禮、並參觀一切恢復之建設情形、屆時調集全縣自衛團、舉行大檢閱、俾該縣之明朗、呈現於中外來賓目前云。

修理首都城壁

工程費六萬一千餘元 京當局決將着手興修

北京通訊 京市當局近以新中國在邁進復興途中、對於首都市容之整頓、爲刻不容緩之事、是以爲強化首都之建設工作起見、特令飭工務局進行北京內外城城壁之修理工作、工務局奉令後、當即派員分赴各處勘查、經勘查結果、全城東西南北四面、計損壞處凡三十九處之多、其情形大都爲城磚塌陷、馬道翻毀、既碍美觀、復含有危險性、當即照勘查結果、估修理費預算表、計修理各處城壁需洋六萬一千零四十八元八角五分、修理馬道需洋四萬零八百六十三元三角七分、計需洋十萬二千九百零四元二角二分、市署據報後、以此項工程需款浩繁、尙須作全盤之審核、總之於短期內可使此項工程開始、俾完成美化新首都之使命云。

魯省存鹽甚厚 鹽稅收入暢旺

在小淸河沿岸設立緝私所 劉崙晉京謁王委員長報告

濟南特約通訊 山東鹽務、向極發達、因濱海各縣、劃分六鹽場產運銷、既極發達、而稅收亦極暢旺、歷年可收稅達二千萬元之譜、自事變之後、遂一蹶不振、各鹽場、既爲殘匪擾亂、而各縣又亦交通不便、運銷當感困難、山東鹽務管理局成立後、及組織稅警隊、計威甯場長徐師眞、王官場場長史公著、金口場長陸殿臣、石嶋場長徐大同、萊州場長王文城等、今稅收最暢者爲威甯場、每月以有二萬元之稅收、鹽商爲繳納稅款、特與準備銀行借款、最高數額、爲一百萬元、業已簽字、現鹽商所繳之稅、較前日有增加、因運銷時生障礙、故稅收不能恢復昔時之數目也、今濟南黃台橋存鹽、可達十餘萬擔、足敷一年之需、故魯全省、食鹽絕不成問題、該局以欲謀銷路增加、須由緝私着手、故特加緊緝私、而私鹽之來源、以小淸河爲最多、特在小淸河沿岸設緝私所、近並擬在歷城縣（王舍人莊）設立分所、嚴厲緝私、日來私鹽已行絕跡、收效甚大、今後各縣殘匪肅淸、政治完全推行、則鹽務亦隨之明朗化、該局長劉崙、以財政部業已成立、該局已由財政部管轄、特於今晨晉京謁王委員長及汪財政部長述職報告山東鹽務情形、並請示今後機宜、約一週後、即行返濟云。

津冬賑經費 計十萬元

恢復粥廠十處

天津通訊 津市冬賑委員會常務委員會於日前下午四時在社會局開第一次會議、出席者爲市公署柯祕書長、趙參事祝社會局長、周警察局長代表果科長、王財政局長、輔治會徐副會長、各常務委員、市商會王主席因故缺席、通過議案甚多、玆將各要點摘錄如左、

一、冬賑會經費定爲十萬元、分募捐及籌撥公款兩項、

二、冬賑會設在社會局內、

三、冬賑會設事務賑務監察三組、各職員由市公署社會、警察、財政三局及輔治會職員兼充、均無給職、

四、往年粥廠設立十處、去年僅設五處、不能普濟、今年仍恢復設立十廠、由冬賑會成立七廠、慈善團體成立三廠、

五、籌辦大規模義務戲、

六、定期召集全市慈善團體討論進行賑務事宜、

除以上各點外、並聞議定發給老病產婦不能到粥廠就食者賑米辦法、施放賑衣數目、並將發出捐啓、廣徵善款云。

駐張店部隊長 痛剿游匪

杜杰隨軍宣撫 獲槍枝等甚夥

張店通訊 桓台城東索鎭土厚民肥、商賈雲集、自去年事變後、地方混亂、有共匪廖仲海王自衛等、勾結匪徒三千餘名、乘機蠢動、踞該縣東北一帶、自稱游擊隊、坐地籌款、苦害民衆、幷在索鎭設立僞縣政府、委共匪李瑞安爲縣長、猖獗橫行、肆無忌憚、橫征暴斂、民不堪命、數月之間、每銀一兩已征至三十餘元、勒索之給養食品等、尙未計入、有某鉅商被匪勒捐五千元、駐張店部隊長聞訊、異常震怒、用迅雷不及掩耳之手段、于日前早三時邀同桓台縣知事杜杰帶同政治推進班、馳赴該鎭、包圍痛擊、王自衛李瑞安等匪首、紛潰竄逃、當晚入住僞縣政府、張店宣撫班及杜知事帶領宣傳員申天祥等、沿街張貼佈告、召集民衆作懇切之講演、當場散發佈告及勸告民衆書、聽衆心領神會、感激流涕、次早九時、由索鎭出發、十二時進攻衞固、兼勦侯家莊龍王莊等村、之廖仲海匪部、激戰約一時、賊匪亡魂喪胆、潰、亂竄逃、計共擊斃游匪一百餘名、獲槍枝大刀軍用甚夥、當高唱勝歌、凱旋張店云。

津日租界 大連碼頭間 公路已完成

日前在神社舉行竣工式

天津十六日同盟電 爲避天津英法兩租界而由日本租界直通大連碼頭之公路、（工費十八萬元餘寬十五米、長五九二六米）工程已告完成、於本十六日午後四時、在天津神社舉行竣工式、從來英法兩租界之不遜態度、殊令人不勝憤慨、今日華兩國民、以右公路之完成、方始心平氣和云。

勘修泗河

魯建設廳令 曲阜縣查復

濟南特約通訊 山東省公署建設廳茲據曲阜縣民孔廣濬呈請勘修泗河、以該縣泗河、迄今數千年、且孔子誕生於斯土、泗水久爲中外人士所景仰、歷年失修、不僅發生水患、且與古蹟名勝有關特請規定勘修辦法、省署據呈後、以該河是否有勘修之必要、及現在情形如何、亟應詳查、特訓令曲阜縣公署、派員詳勘查復後、再行規定云。

濟南市 人口突增

一月之間增加一萬三千餘人

濟南特約通訊 濟南爲山東之省城、又爲商業之中心區、華北土產交易、極爲繁盛、故人口極衆、此次事變、並未受何等影響、濟南全市人口最多時、爲四十二萬餘人、事變之後、尙餘三十餘萬人、至九月份、全市中外人口、已達三十六萬二千餘人、今十月份、一月之中、竟激增加一萬三千餘人、外僑共爲四千四百五十七人、中國人爲三十七萬零六百七十九人、總計三十七萬五千一百三十六人、增加之原因、爲多期已至、逃出之人、均已歸來、且土產已獲豐收、多來本市經商、治安早已恢復、商業日趨繁盛、濟南明朗化矣。

徐市民歡送 特務機關長

新任小越氏 於日前就任

徐州特約通訊 徐州特務機關長濱之上大佐、榮轉他處各情形、已詳前訊、頃悉該氏已於前日上午七時離徐、各界於當晨集合數百人舉行歡送會、情況熱烈異常、

又訊 新任機關長小越氏、於前日來徐、當即就任云。

徐州警察局 肅淸私娼

獲嫖客私娼約五十餘名

徐州特約通訊 徐州警察局、現爲整頓風化肅淸私娼、於前日起令飭各分局、於兩週內肅淸私娼、過期如再有發現、即以分局長包庇私娼論、日昨各分局已檢查私娼共獲嫖客私娼四十八人、續獲十餘名云。

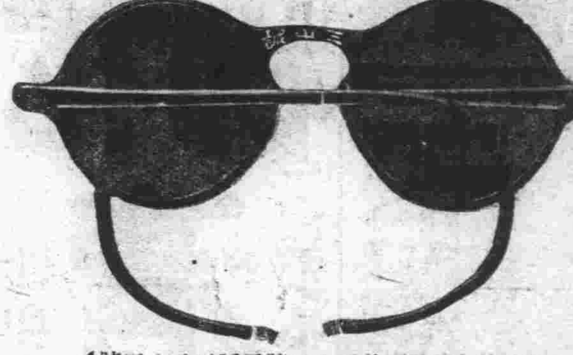

青島即墨路西首五十五號電話五八六三號

華北唯一嶗山晶石眼鏡老店

本店開設青市四十餘載專採辦嶗山茶晶墨晶水晶石復用最新機件割磨新式養目近視老少中花眼鏡光度準確遠視能視貨眞價實童叟無欺早蒙中外各界贊許今秋由嶗山山東頭得到大批晶石並歷年挑選茶墨水晶成色最佳者現已造成時式眼鏡茲爲酬答主顧起見特選精良物品門市零售定價特廉餽親贈友確是高尙禮品也 外埠函購惠款卽寄

注意緊要聲明 小號原無分號並代理處屢有以假混眞冒充小號名義而售僞貨以玻璃料充嶗山石鏡本市及外省發現甚多請各界認明小號招牌仿單庶不致誤

三山誠眼鏡老店啓

小兒聖藥

李琴圃福幼餅

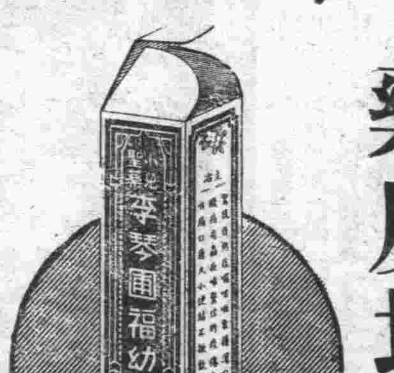

藥房均售 每瓶三角

青島萊蕪一路卅四號 琴圃兒科醫院發行 電話四四七六號

戒煙 痔瘡

黃白毒品 七日斷淸

本院運到大宗德國最新藥品。注射。內服。皆用淸毒藥劑治療。無論煙癮大小。限一星期。完全戒淸。戒除期內。不誤工作。戒後檢驗血液。絕無毒質存在。擔保永不復發。

治療方法。新穎完善。專用塗藥治療。使痔核。漏管。自然枯落。絕無刀割。火灸。結紮。等痛苦。無論遠年近日。裏痔。外痔。脫肛。便血。裂創。及一切肛門症。一槪包治。塗期期間。行動自由。並不妨礙職業。

山東路北首二〇〇號濟衆診療所

法商安全保太保險公司啓事

本公司爲法國官商合辦最巨大之保險公司凡所出單俱有法定之準備金以爲被保人之切實保障在歐西各國可稱最老最可靠之保險公司辦理各種保險計有水險火險汽車險運輸險在華經營有年信譽卓著辦事敏捷久爲各界稱許茲爲推展營業起見在靑島設立分公司聘請楊建五君爲經理如蒙惠顧請與楊君接洽可也倘有爲敝公司介紹生意者佣金從優尤爲歡迎特此合併聲明

華北總公司天津總經理徐琢章

青島分公司經理楊建五 高密路六十二號 電話七〇二五號

姜大夫 正醫接骨醫廬

青市唯一 接骨專家

保治骨折 骸碎節脫 筋斷諸傷 貧者免費

地址 易州路北首二十四號之乙

青島 旅館 高上 新亞大飯店

大小房間齊備 小吃宴會包稱滿意

中菜犧牲品沙鍋全鴨每只八角六角

新到南京肥嫩鹹板鴨每只一元六角

山東路四方路口電話四八六七、三一一二五號

膠濟津浦北寧京綏京漢各線貨物運輸

大小貨物並代辦進出口報關手續 運輸迅速 若蒙賜顧請至 青島北京路國民橋附近

通運公司靑島支店 電話四三一一三、三九三七番

本店 濟南大馬路電話二三四二、一三七七番

支店 天津日界壽街電話二一五〇、三五一一、二五二三番

營業所 北京打磨廠電話南分局三九三、南分局八二一三番

出張所 張家口宜化大道

出張所 石家莊煤市街

輸入販賣 調劑販賣

藥品及醫療用品發售

醫療用。工業用。化學用。家庭用。諸藥品一式。有名賣藥。繃帶材料。染料。謨護製品。理化學用。醫療用。衛生用。諸器械類。感冒散。鎭咳散。頭痛散。整腸散。胃腸散。船暈藥，安眠散。淋疾丸。除毒丸。痔疾散。如有惠顧者，不拘遠近可用電話通知。無不竭誠歡迎

青島保定路五號（山東路角）電話二〇五九 五六四七

藥種商 山東大藥房

賣藥製造 協和製藥公司

店主 藥劑師 富永廣次

批發部

各種有名化粧品、香皂

各種男、女、兒童服裝

廉賣夏季最流行洋貨

門市部

麗德雪花膏 獅子牌牙粉

各種流行洋貨、歡迎中國顧客

山東省總經理 香川洋行

山東路一六二號 電話二一五八 二〇四二號

美商 美隆保險公司 新添郵政包裹保險啓事

本公司在中國各大商埠設立保險營業已有歷年資本雄厚信用卓著若遇賠款第一迅速素爲各大都市保戶所信任今特推廣營業起見在靑島保定路設立分公司承保水火險及汽車兵災水險等特委史潤溪楊志鴻二君爲本公司代表者望祈各界諸君惠顧不勝歡迎如有投保各險感荷之至請即與敝公司接洽爲盼

總公司紐約 上海 香港 均有分公司

華北總公司天津 洋大班 樂連生 華總辦代表 許良灝

青島分公司代表者 史潤溪 楊志鴻 保定路三十七號電話六九三九號

鮮美精粉 味超羣倫 特等醬油精 罐裝

味之美 味精 一兩三 二兩五 十兩 三十兩 味油

味之美工廠 曹縣路二十三號 電話六六六〇番

永華齒科醫院遷移廣告

啓者本院前在本市滄口路開設有年對於鑲補及治療等項無不悉心努力精而求精故深蒙各界贊許茲爲便利患者就診起見特移於天津路十二號照常應診此啓

本院特點 鑲牙如生齒無異 治療保管不痛

院長劉永華啓

本市天津路十二號 借用電話四二五五號

新聲

稿約
◆本版歡迎投稿、不拘體裁、但不需要無病呻吟或令人肉麻的文字。◆來稿除小說外、最長不得超過一千字、一經登載、略酬現金、否則以却稿論。◆來稿須繕寫清楚、並須註明姓名住址、登載與否、概不退還。

漫墨　關於演戲助善

青蘋

助善要出於自動方有意義、才真正值得人欽佩;這話我在前幾天的「漫墨」裏曾經說過了。

上海名武生筱小活猴來青以後、在大舞台公演以來、成績尚稱不惡。爲了婦人會募集棉衣運動、我曾爲文籲請筱小活猴演唱義務戲一晝夜、得款捐助購置棉衣。關於這件事、據大舞台經理包善亭表示:事關公益、一定要辦、並且早有此意。婦人會曹幹事長和李幹事、還有宣撫班的王文波宣撫官對此事亦極表贊同、且願從旁幫助一切。預料此事在最近之將來必可實現、貧民受惠當不淺也。

不過、有人說光是大舞台一家演戲所得、爲數恐亦不太多。這話說得十分有理、因爲青島全市的貧民、爲數甚衆、每年所辦多賑、不過是照例的公事、裝裝門面而已、貧民所得的實惠、簡直不堪提起。中和戲院的劉茂福老板雖已允許亦決自動演義務戲一晝夜助善、但仍嫌不甚充裕。

因此我想到青島的票社甚多、且皆爲名票所成、如能相繼作籌款助善之公演、則集腋成裘、貧民可免凍餒之虞矣。聞友人云:本市歡聲票社決於最近公演一次、籌款助賑、我聽到這個消息、不禁雀躍三尺、但願此事不成泡影、更望其他各票社亦趕快籌辦公演、當局對此種見義勇爲之善舉、必能予以種種便利也。

憶千佛山廟會

袁壽田

千佛山廟會、四時都有、而尤以重陽爲最盛。因爲三秋天氣、溫和宜人、又值農事告終、鄉夫村婦孺子們、前往進香者、絡繹於途。城中仕女在這日、也幾傾城而出。不過我們覺得這些遊人中、除了帶有來「逛濟南府」的鄉人、和懷着異性鬼態的流氓外、最值得注意的要算以趕會爲名、「登高」是實的半邊名士。人們不是說「濟南名士多」嗎?在這日你該看得到的。

從南圩門外到千佛山麓的大道上、汽車嗚嗚的怪叫、小驢子得得的前跑、無錢的小子們、和有意釘梢的癟三、只有在塵土飛揚中、安步當車了。所以人們說、千佛山下有三種得意人:貴人的汽車、名士的走驢、癟三的步捻。這並不是無因的。

本來趕會、是到處都有麼一樣、並算不得怎一回事。不得不怎?人們忙來忙去、鬧得頭昏眼暈、趁着廟會、跑到什麼神前報告報告你那滿大得意事、或瀉一瀉那一肚皮冤屈骯髒——花錢免災煞是好事。然而人們的心思總不會一樣:有的是拜廟求神、有的在看拜廟求神之人、還有的在求拜廟求神之人來看、於爭艷鬥强、逞巧露乖、把一個廟會鬧成花會、這花會、便是花花世界的一個小小的縮影、是不是?

初次爬千佛山的人、往往多吃一點勁、並不是山高、是路窄而崎嶇。別看鄉下姑娘、翹着三寸金蓮、扭扭擺擺的、卻比着那些滿臉病色的公子少爺們走得快、這是平日多勞動的緣故。你不信、看那些山轎子的顧主、很少臨到她們身上!——這不單是沒有錢的問題。

入了山麓、一步高似一步、石頭的階道上、密密的排着一些販賣小商、大概紙錨而外、還有各種玩具、山半腰、便是茶棚酒館了、別看是在山間、卻收拾得很雅緻、一天到晚老是高朋滿座、猜拳行令、嘈雜亂耳、大概這也是習氣、似是爲吃喝來的。

山寺並不寬大、掃在山坳一帶紅牆、幾株松柏參列、其間、襯着幾間琉璃佛殿、西風掠過、悠悠的鐘聲繚繞着幾縷香烟、飛過山巔、穿過低雲、漸淡漸稀、漸漸的捉摸不着了。這時松濤添興、野草弄姿、只要頭腦清靜、也滿夠欣賞的。

要登山頂、必由寺院東首、拾級而上、不過十餘磴便到極峯。在這裏的遊人大半席地而坐、暢飲高談、或伏石下瞰、遊人絡繹蜿蜒而上、形形色色僅可看一個夠、不必再裝些假正經什麼的怪不得勁的。可是所謂「名士」者流、卻並不注意這些。他們是在「登高」這是賦有詩意的一個季節。鼓着滿懷逸興、登上高崗、舉目四望、一片起伏的巒嶺、締着一帶神密的黃河、更衆滿山紅葉、遍野秋草……任憑是嘯傲、號啕、徘徊、舞蹈……、這環境都是適宜的啊!

往年承平、大河南北、來此進香者、終年不斷、每見村裝婦女、跨驢慢遊大街者、幾乎那天都有、這是都市中的一個點綴、這是「小江南」(濟南瀟灑似江南)的一種特色。可惜這光景我已三年沒有看到了。我怎能不眷念呢?

落葉 (六)

廖丁

那所理髮店倒閉以後、我又更換了一個所在!雖然照例每天有幾個人在那裏談笑!但他們並沒有女招待!

就在這個理髮處、我又遇見了那個姓張的理髮師!他微笑着給我理髮、他問我:「費先生、聽說沒有?玉芳跟宋雨山跑了!」

「我早已聽見了!那不是很平常的事嗎?」我說;

「是的、費先生、事情雖然很普通、但就這麼個地方、憑胖師父的手藝和臉面、再怎麼混飯吃……」

我沒再回答他。

那一旁的一個夥計也開腔說、樣子很得意、在發表他的見解:

「宋雨山那個傢伙慣吃這麼一嘴、那年在青島、拐着窰姐兒跑了、跑不出地界、被警察抓住啦、坐了兩月監、照了像片……多麼丟人、要不到現在還不敢上青島、就爲的這個!大概玉芳也不至於跟他成了白頭夫婦!就爲長那個樣兒!又識字!胖師父今年真倒霉極啦、老婆幾乎死啦!如今又跑了妹子、前幾年多闊、在青島開「黃玫瑰」的時候、誰不稱「老板」!眼鏡、手表、……鼻孔眼朝天、咱們真不夠吧結人家……「人」是個「命」……亨福受罪都有定數、禮服呢袍子、也有上當鋪的時候、也得穿穿「掘腚」小襖兒!熱地瓜也不嫌燙了舌頭、只怕肚子不害餓、那年我跟他幹了正正二十一天活、幹「外活」罷、一到人家里、連喘口氣也不敢出聲、就「燒包」到那個份兒……如今好、毛病大概也去啦!能不餓死也就算命兒好……不講是個人、就是樹木花草、一到秋景天、也得落個葉兒……」

當他說完以後、屋內輕輕奏着哀的旋律——廿七、秋。

小家庭

江波

忙也忙過了、麻煩也麻煩夠了、物極必反、是一定不易之理。結婚以後、可應該安安逸逸的享閨房之樂了。新娘朱其華、胖胖的、沒有什麼大鳳頭、可是燕瘦環肥、各盡其妙、倒還情有可原、就是下的紅疤、和耳朵後面的藍痣、沒有什麼說法。

說起話來沙沙的、也未免太不中聽、這是新婚之日、新郎發現新娘的缺點。心裏雖然不大高興、但是「埋怨王仲超哄弄人、但是「在德不在色」、無鹽和西施、同樣的名流千古、在這種社會上、還是醜點好、保險。

在新婚的一個月中、朱其華還極力的掩藏自己的本性和缺點、春峯下班來家、問長問短、倒茶點煙。同時、飯也預備好了。雖然有時菜不大好吃、饅頭不十分熟、或是稀飯燒焦了、不春峯總是忍耐着、剛結婚的女人、尤其是女學生、是不會做飯的、練習熟了就好了。

後來、做飯沒有進步、氣派增加的可倒不少、茶不倒了、下班到家、有時似理不理說聲「你回來了?」有時瞧一眼就算完事、飯不用說也是時做時不做。要是問一聲爲什麼?她的氣派更大、說:「你娶我來、是作太太、並不是當老媽子、作婢女;你要按時吃飯、拿錢來、僱老媽子。」

起初、春峯只有耐性、自己燒點飯吃了去、有時到小館裏吃點。可是新娘的美點沒有了、缺點卻日見增大、福像變成豬像了、紅疤像是膏藥、藍痣更難看、既不漂亮、又無德行、有什麼可取?春峯雖心裏難過、眼裏難看、還未曾說出口來。

一天、春峯發下了薪金、因爲同事之間的應酬、用去了幾元、小館裏支去了二元多的飯費、朱其華就大發雌威、晚上、又拉着春峯去買皮鞋、做衣裳。春峯說:

「你算算我們除去房租、電燈費水費、和米麵錢、還剩下多少?下月的薪金、月底才拿到、你對付一個月、下月做不好?」

朱其華氣忿忿的說;

「不成、非做不成、人是衣服馬是鞍、又嫌人不好看、又不替人做衣裳裝飾裝飾、真是豈有此理?只準你化不準我化、在這種男女平等的時代、你處處壓迫女性、豈有此理、豈有此理?我們找地方說理去!」

次日、新皮鞋穿到腳上了、又亮又黑、新旗袍不幾天、也穿到身上、輕飄飄的、好看得很。據說:就是貴了點、兩塊多一尺。

下月、收房租的剛應付出去、米麵鋪的夥計又到了、而太太朱其華的化裝品和夾大衣、比住房子吃飯還要緊得多。

從此、春峯看見人家夫婦們逛逛玩玩、再不羨慕了、並且說:又嘗過了一番滋味、增加了一番經驗、住在冷冷的小屋裏、也有相當的便利。

獻給你了

一片凄凉的夜景、
呈露在渺茫的島上。
在慘淡的月輝中、
波聲的迴蕩裏;
我們面色益形蒼白、
我們心靈零亂張皇。
我把我那聖潔的愛情、
密織在這坦白的指環之上。
在清輝默默的幽光裏、
誠懇奉獻、
那時你毅然的接受、
打却了我一切的惆悵。
夜深了、萬籟俱寂、
惟殘照之餘光、
徘徊在你指環之上。

——選士

夢

——鴻志。

在迷離的夢境中、我看到一年多消息不明的茁、大概是一個仲秋的黃昏吧?不、是一個初冬的深夜。

一輪明月照徹在靜悄悄的大地、好像我和茁又回到塞外的山野、爲了追求光明的前途而跋涉着。四週是峻峭的山峯、遍地是枯黃的野草、陰森的山影、可畏的寒風、整個的人間墜入死沉的深淵裏。

極度饑餓與疲倦、奪了我們前進的能力、這里沒有可作飲料的泉水、更找不到可以充飢的食物。我們窘迫的停下步子、坐在佈滿寒霜的草地上、爲了前途我們需要積極的向前追求。深長的一吻、代表了精美的食糧、重新鼓足勇氣向前走去、順着山谷步上彎曲的岩道、我們的身影漸漸的消失在黑暗中。

山谷的盡頭、橫在我們前面的、是崇峻的山嶺、我們抱定了堅忍與果敢、毫不憂懼的向上攀登、我們一步步的把它踏在腳下、希望用我們的勞力及熱汗把宅踏成平地、使後來者不至再受我們所受到的艱苦。我們奮力攀登着、一直達到山尖。茁不住的回顧着已經走過的路程、在月光中可以明顯的看到她臉上浮着的微笑。他像似在說:「過去的艱險已經被我們勝過了!」

我們毫不遲疑向下走、急激的流水聲使我們發見了山下的巨流、皎潔的月光、散漫的浸在水流中、乍然看來像似一幅織就的紋錦。在我記憶中這是橫斷西北的黃河、走到它的近旁、使我們立刻感到驚懼、洶湧的波浪、瘋狂的打着兩岸的岩石、可怕的濤聲、迴旋在四週的山谷中。在悠長的沙岸上、沒有橋樑、更找不到渡船、寬廣的河身、澎湃的巨浪、使我們感到橫渡的困難。

茁發見了一條腐朽的樹幹繫在岸邊岩石上、我好像有些不信任這朽木、在我想它不會很安全的把我們渡到對岸。但是茁更堅決的要冒險、於是我們更想不出其他的辦法、在我們決意向浪濤作生死的鬥爭上、緊張與可怕包圍了整個我們的心、這時生死的命運都操在它的手中。朽木脫離了繫在石上的繩索、像似解了纜的船隻、蕩漾、逐流……我們像兩隻馴良的羔羊、由它任意擺佈。

忽然一個巨浪打在我們的身上、茁被巨浪捲入了洪濤、隨着旋渦而沉沒了、我不禁驚呼了一聲、隨着聲浪而使我逃出了夢境。壁上的鐘聲與心絃的跳動奏着有節奏的音調、我竭力抑制住跳動着的心。虔誠的爲茁祈禱、祈禱着悲慘的惡夢不要成了不幸的事實。這時、皎潔的明月依然照徹着靜悄悄的大地。

社会小說　大好家庭 (六三)

丁火著

張順回答道:「太太她們還打着牌呢、才吃過了點心不大的工夫、王科長的太太也在這裏、還有徐局長的太太也來了」、王又玄笑道:「今天是太太們大聚會、一定特別熱鬧、今天這場牌、大概一時還散不了、這些位牌迷的太太們、全都湊在一處了」!胡慕楊聽張順這們一報告、心裏很後悔、不該回來這們早、真不如在馮愛卿那裏多玩一會子、遂向王劉二人道:「早知道她們打牌這們熱鬧、我們還不如再找個地方玩玩去呢」!劉時飛笑道:「幹嗎還用去另找地方、我看在馮愛卿那裏玩、比什麼地方全好」、他這幾句話、正中在胡慕楊的心坎上、胡慕楊應聲道:「是呀」!王又玄道:「不過可有一層、在那裏未免太不經濟了」!胡慕楊把頭一扭道:「這是什麼話?在那裏玩能够經濟、在馮愛卿那裏玩、雖然多費幾個錢、有多們隨便、有多們舒服?不是我吹大氣的話、凡是到按摩院裏去的、決不會有照我們那樣的」、王又玄心說、你這老小子、也不知用了多少大頭錢了!劉時飛道:「我們花錢去玩、無非是找個痛快、找個舒服、省幾個錢鬧的怪別扭的、那真不如在家裏不出門」、張順泡進一壺茶來、向胡慕楊問道:「老爺吃過晚飯了沒有」?胡慕楊道:「我們全都吃過了、太太她們預備吃什麼」?張順道:「太太今天吃素、原打算給劉太太王太太她們吃一樣菜呢、王太太和徐太太全贊成吃素、現在廚房裏給預備素菜了」胡慕楊點了點頭、劉時飛笑道:「我看這些位太太們、早早是被監督太太給佛化了、如果她們真能像監督太太那樣吃齋念佛、什麼事情也不問、我們可也真得去燒兩股高香」!王又玄笑道:劉兄又有些想入非非了、你是不是預備再討一位漂亮的姨太太」?劉時飛笑道:「豈止預備討一個呢、有相當的三個兩個也可能的」!胡慕楊搖頭道:「你們怪別想三想四了、我可以說是過來人、你們真要是討上兩個姨太太、那算是宣告無期徒刑了、隨時隨事生氣生洋罪、那簡直的痛苦極了、所幸的是我這位大太太、人家什麼也不理會、如果她再一從中爭執、那更是要了命了、我說這們一句到家的話吧、誰要是和誰有仇、就勸着他弄姨太太、越多弄兩個越好、保險鬧的他家裏外頭不得安頓、坐臥不能舒服、我現在算是上了洋當了、你們在表面上看着我很舒服、其實我是有難言之痛」!胡慕楊也許是喝多了酒的原故、說了這們「大套感慨多端的大實話、不過王劉二人聽着、雖然十分的贊成、可是也不盡意思的附和他加什麼批評」、劉時飛淡淡的說道:「監督說的這話、也不整然、現在監督太太什麼事情都不問、要是沒有那二位姨太太料理家事、這們樣的一個大好家庭、豈不糟糕」?

稿費待領

夢凝、愼思、墨君、曉芒、趙引鳴、舟木、長白、菁元、東井、稗子、張志青、江波、滄汎、譚華、黑梅、蜀星、袁壽田、張崇仁、劉鳳濤、岫嵐、皎民、張錦濤、元志、阮慕雲、寓真、閔紫昌、玩童、景生、鵬志、李鳳晉、姚洗塵、方雅、王家鼎、雲凝、李毓姚、浩然、寶玖、小山、張哨茲、一鳴、玉、李英明、隋岐周、老饕、月、新鶴、南坪、大風、嵐花、近齡、牟乃禔、B、魯夫、貝、巴玲、景岐、胡廣續、杜沙辰、杏、FD、蔡菊培、江源、夢麟、麟、螢聲、郭煥璽、咋非、衡言、糊塗、如已、陳CC、狂士、屏山、白雁、白探諸君鑒:十月份稿費已結算、希於十五日至二十日憑章來本社會計課領取、過期不發。

(附啓)文學及劇影兩週刊稿費因該兩刊編者曹君赴京、故延至下週結算、希稿友注意。(蘋)

寒腿

二小時見效

感受風寒濕寒每遇天陰氣寒輒覺腰腿疼痛肩背酸麻非常難過如久不調治變成下萎轉爲攤痪實屬可怕不能工作全家不安欲想解決唯有購服久經馳名之寒腿藥酒 每瓶一元五角

青島至誠藥社總發行
總店:青島山東路南首(電話五一七五)
支店:東鎮威海路八十九號(電話六一八二)

贈送大月份牌

從即日起購本藥特買二八大一份
贈國十年月牌只

全國馳名 ●購藥注意
婦女外用奇藥 下治丸
白帶經血病◉一粒見奇效
「下治丸」曾蒙政府給狀獎勵不用內服根治婦女赤白帶腰腿痛子宮寒冷久不受孕腹內膨脹月經停閉處女經閉經期不準肚內有氣塊血塊病塊寒塊等瘀積不下或因受寒生氣而得之經血各症以及乾血癆症氣裡裏血氣沖血無論輕重一粒准見奇效只將藥粒放在生殖器內病者即能自見腹中積病寒塊等化下此係根本治法藥力能直達病源▲詳細說明書功效證信錄待索。每盒應用五日。定價一元二角◇外埠函購不收郵費▲郵票十足通用▲總發行天津北馬路素波藥廠發行所▲青島總售處北京路天合益大藥房代理處膠東藥房博山福成祥
現在市上假冒甚多外表與本品相似內以臘皮包裹假藥購時務請認明盒內藥球係用鍚質包裝兩端壓有凸字商標凡用臘皮爲丸及盒內仿單非紅色洋紙帶有百子圖者即爲僞品
▲本廠特在警告假冒下治丸之人現已查明女之地址如再敢持僞品向各處兜售本廠決計依去起訴(濟南張聾子藥房大同志膠縣宏大藥社均代售)

淋濁名藥
張聾子經濟淋濁丸
◇用人體當試驗室發明之奇藥◇
◇五淋白濁藥到病除女子白帶特效藥◇
此丸是發明者張聾子因自患病而發明『詳細說明歡迎索閱』藥性和平效力迅速裝璜精美價目經濟每合四十二粒可服七天只售國幣壹元二角輕病保好卽多年老淋服三四合立保除根不再傳染永不復犯且味甘易服不用忌口茶水白水均可送下飯前飯後均可服用誠淋濁之最新妙藥張聾子決不欺人患者請卽一試再女子白帶亦有奇效夫妻同服尤宜
◎全國各地藥房均有出售證明不效空合可退原洋歡迎代理◎
謹防假冒
四十二粒 一元二角
▲青島總經理北京路天合益大藥房(電話三八六六)
▲上海華成西藥行發行
◎本埠代理處◎山東路廣東商店山西路長春堂金鄉路太和春黃島路福海藥房海泊路萬年春無棣二路同生藥房福建路廣祥號益都路美華藥房東鎮亞東藥房共和藥房宏濟藥店廣東商店
濟南萬利西藥行天津宏茂藥行北京百揆公司博山福成祥膠縣宏大藥社民智商行
(京津青煙藥房均售)

國醫 內科專家
陸頴川
由滬來青
診所 山東路一〇一號國際劇場右邊
●注意●附啓●
敝人頃因獨學無友孤陋寡聞意欲徵求同業不同科醫士一名合一診所營業目的爲互相研究醫學起見或眼、喉、外、骨、兒、產、等科須專門或兼兩科者均可敝診所分診寢客三室倘兩人合一正適宜既增學識又復經濟且業同科者別又不衝突誠一舉兩得有同意者請至敝診所面洽

中央衛生署化驗第八三五號
成字千載奇方
補腎龍虎精
專治腎虧色癆見色流精夢遺早洩當日見效發育不全誤犯手淫房事過度生殖無能子嗣絕望未冷先寒腰酸背痛腦弱眠隱痛暗疾諸虛百損服後保滑精腎萎早精神煥發筋脈俱到固精封髓又能補血生精當服強身健體真有不老之功也本堂現欲證實功效與病家起見犧牲血本二星期每瓶一元憑此廣告買一送一外埠函購寄費加三
每瓶一元
生龍活虎不壞金鋼 助長精力謀福家庭
當日見效不靈退還 憑此廣告買一送一
上海九州大藥房發行
山東全省獨家經理太和春老藥房 青島小港關後金鄉路二十一號

性和力速 服用簡便 效力勝藥針十倍
花柳清血搜毒丸
永不復發 價目公道 且無斷嗣之虞
花柳之病傳染迅速瞬即蔓延初則下部潰爛繼且全身腫濃腥穢難聞非特己身受禍更且累及妻兒絕嗣缺體可勝浩嘆本號特製「清血搜毒丸」取効極速功能清血解毒殺菌凡小便腫破淋濁刺痛魚口便毒楊梅毒疥遍身筋骨疼痛老毒未清接染新毒請服此丸初起一盒即愈久患連服必效患斯症者勿忽視之 廣東南海愼芝堂廣告
每盒四服 定價一元
青島山東路 東鎮合東一路濟南曹利街
廣東藥品商店經理(電話七一七九號)
代售處:膠縣鉄市街宏大藥社 本市福建路廣祥號

海濱醫院
主治科目——產科婦科內科外科皮膚花柳私
診療時間——上午九時至十二時下午二時至六時出診隨請隨到(星期時上午停診種痘及預防注射不限時間)
戒毒——專戒鴉片嗎啡海洛英等癮
產科——(病舍分三等入院隨時外請接生應先行預定特備產科簡章及嬰兒衛生須知函索卽寄)
院長 吳龍騰
院址 山東路十八號 電話五三三六三

貫海醫院
平度路十二號
專門眼科 樓下設備 通治一切 包治癖病癲瘋定期保好
診病時間 上午八時至十二時 下午二時至六時 出診隨時 星期照常
沙眼矇眼雲翳遮睛童神縮散 各種眼疾手術後立止疼害
花柳科 急慢淋症各期梅毒 魚口便毒橫痃下疳
內外科 婦科 肺病科 兩科耳目口鼻
醫學士范星海謹白

兒童週刊

第廿三期

本刊歡迎有益於兒童的各種稿件；尤其歡迎小朋友們的作品。

兒童的精神健康生活（下）

知非

兒童精神生活的狀況、雖與遺傳有關、可是其一大部份的缺點都是由不良環境的影響、即訓練不得其法所致的。兒童的各種特性以及其整個的人格、如智慧、個性、意志、……等、每可見到有與其父母相似的證據。在普通人看來、都以為這是遺傳的、事實上訓練的素因、還比較來得重要。例如兒童的畏懼閃光、雖屬一種恐懼的天性、然細察其原因、多由看到其他長輩作畏懼閃光之表情而學得來的。在兒童精神生活上有三種的基本情緒、就是「愛」「懼」「怒」。這根據心理學家的解釋、這些情緒就是動物的本能。「懼」就是臨危逃避的本能；「怒」就是遇敵攻擊的本能；至於「愛」、就是臨危或遇敵時求助的本能。所以情緒之於人生是有相當的作用的。我們究心理衛生、謀求兒童的精神生活健康化的目標、就是在使兒童的情緒能有適當的調度、避免過度或不足的表現、和過發或壓制的作用。

「愛」的情緒、在幼兒可說是各種情緒中最豐富的、因為他們需要人家的撫育保護；但是他們表現得熱烈與否、和家庭中的環境有密切之關係、在優美的環境中、父母和諧、對於子女的愛底表現機能不加壓抑的、多數都是正常的。至於環境惡劣的兒童、父母時常吵鬧、子女們對於愛的表現就不能充足。此外還有幾種變態的愛、如自戀、父女母子等過度的愛、完全以父母的態度為轉移、同時與性教育也有關係、這一點是父母和幼稚教師們所應注意的。

「懼」的情緒、常會阻礙其他特性的發展、所以我們不希望它擴大、我們應教育兒童、使能辨別什末是應怕的、什末是不應怕的。譬如火是帶有灼手或燒屋的危險性、應使知其危險而不玩火；黑暗的地方並沒有什末鬼怪的存在、就應叫他不必怕、切勿拿「兵來了」「虎來了」「警察來了」等等恐嚇的語氣給他們不正當的暗示。我們應當培養他們勇敢的特性、多利用勸勉的誘導、而少用警告的方法、這樣才不致於有過事畏縮或大驚小怪的不良習慣。

「怒」的情緒、致於現代人類除了能使人體生理作反常之外、幾乎已經沒有別的功用了。所以我們不希望兒童有暴怒的習慣、同時也不願意用強制的方法來抑制它、因為抑制與過發對於生理心理上的害處是一樣的。我們要免去怒的過發、就應避免一切不良的刺戟、要有滿足而不越出正軌的生活秩序、並研究他們發怒的原因、而一一加以解決、當他們發怒的時候、最好暫時不理會他、等他平靜了、再用合理的方法而勸導矯正之。

總之、一個人的性癖、情緒、態度、神經敏感等之如何、大都為環境或訓練的情形所支配。但是我們對於這種意義應具有再進一步的瞭解、就是人類生來絕非一律平等、有天才優秀的、也有魯鈍低能的。所謂訓練者、則訓練兒童使能養成正當的態度與習慣、已經有了正當的態度與習慣、那末不論體質天才如何、都可達到健康與愉快的目標、這就是叫做以人力制勝天然的教育力量。（完）

關於兒童吸烟

慎思

誰都知道、兒童是天賦的、是純潔的、所謂「人之初性本善」者是也。至於他將來是善惡、那完全是「後天」習染的關係了、那麼這後天習染的責任、有教導之義務者、縱不能完全負之、最低的限度、也要負八成責任、那二成是他自己的沒有出息了！

凡是一個孩子、我們要希望他將來作一個好人、當他在一個天眞時候、凡是大人一些所有的壞毛病、要緊的不要使他習染上、能否作得到這一步上、那要看作父母的有無教養孩子的能力了。在前幾天、我見到一個七歲的孩子吸食紙烟、從他吸烟的技巧上、我就知道這孩對於吸烟很有相當的工夫、兩個小手指頭、夾着一支前門烟、很神氣的一口一口的吸着、他那兩個小鼻孔、如同烟囪一般的青烟縷縷而出、再看他用手指彈烟灰的樣子、十足的是一個老於吸食紙烟者、這孩子是這樣的吸烟、他的母親在一旁、似乎一點也不感覺什麼、彷彿認為這是一件很平凡的事、以七齡幼童那們幹、的確不是平凡的事、據他母親說：這孩子從七歲的時候、就常常的吸烟、後來他拿着吃點心的錢、自己買紙烟吸、雖經多少次的禁止、也是毫不生效、到現在已是無法禁止了、我聽了她這話、只有點點頭、未便惹人討厭、加什麼不好的評論、從這一點上看了起來他們的家庭教育如何、也就不問可知了、後來我又問他每天吸烟的數量、起碼得吸十支、孩子之吸烟、自然是有礙身體之健康、傷腦、傷肺、能使記憶力減退、能妨害臟腑的發育、這些好在是害在他個人、我認為為父母者這樣放任他的孩子、將來的前途、實在是凶多吉少、我眞不信、作父母的會禁止不了孩子吸烟、如不是有意養成他這種壞病、那才是笑天下之大話、滑天下之大稽呢！這不用說、一定是為父母者、對於孩子過事嬌養、什麼事情全都不忍過拂其意、於是這孩子由少有顧慮吸食的時期、漸而公然吸食了、為父母的見他吸烟習以為常、不特不再去禁止、竟自認為他是可以吸、應當吸的了、假使這孩子以後再習染上一種壞毛病、他的父母還是那們始而禁止、禁止不聽而放任之、這有多們危險！嗟呼、天下竟自會有這樣的糊塗父母、實在是社會的不景氣、國家的倒霉、吸食紙烟雖不是犯法的事、我記得彷彿也有年齡的限制、凡是不滿若干歲的人、要是吸食紙烟、似乎也應當受法律之制裁、而他的父母、同時也要受教不嚴的處罰、假使法律上有這種明文的規定、多少可以減少幾個社會的蠹蟲、更有一些吸食鴉片的為父母者、在他們還要使他的兒子從幼年就去練習吸食、他們雖不曾受到法律的制裁、也未免有些傷天理吧？筆者寫到這裏、只有太息我們的國運太壞、否則社會間何以會有這樣沒有組織的家庭呢！

兒童應養成好習慣

——譚華

一個兒童的好壞、並不是他一生下來就有的天性、小孩子的天性是好學、以還不會說話的小孩子來說罷：往往他的母親教他叫「媽媽」「爸爸」這類簡單的語言、小孩子們會很快的就學會了。有時教他做遊戲、他也很容易的就會學會了的。假如不是誠心要教導孩子、有時大人做什麼事、小孩子看見了、一定也要去學的。所以、看一個兒童習慣的好壞、就可以斷定他的父母好壞了。譬如一個整天打麻將、抽鴉片的母親或是父親、那麼他的孩子一定也是一個賭徒、一個煙鬼、在很小的年紀、就會喜歡在牌桌上玩牌、喜歡躺在床上玩煙槍甚至於放在嘴裏吹吹、這是大人教的嗎？不、決不是大人教導的、完全是由於小孩子好學的天性而使然的。這樣的小孩子將來長大、一定是一個懷習慣的孩子。

所以、管教一個小孩子、要使他從很小的時候來養成一種好的習慣、這些好的習慣、都是一些最普通的俗套、每一個人都知道、但是不見得每一個人都能做得到！

禮貌 兒童最要緊的是要有禮貌、要知道禮讓、人的禮貌與他人格是並重的、有禮貌的人、容易讓人家欽佩、可以被別人看重、反之、一個沒有禮貌的人、就會被人家來輕視的、會被別人認為是一個沒有學問、不懂知識的人、所以、人的禮貌、一定要從兒童訓練起、由三四歲到五六歲的兒童、是應該受訓練的時候、到了七八歲、進入學校中、會有學校的老師訓練的。一二歲的兒童尚不懂事、所以要等到三四歲的兒童、首先應該訓練他見着任何的人都要叫一聲、見了年長的人要鞠躬、到了五六歲的時候、應該訓練他在早起和晚上睡眠的時候、對自己的父母都應該叫一聲、對任何人都要聽從、都要恭敬、對於同年紀的小朋友要親愛和睦、知道禮讓、最要緊的是在長輩面前、不許多說話、不許接下語。不禮貌一定要有的、不過不要使兒童被禮貌給拘束了、而變成一個木雞似的孩子、仍然要使他們活潑、天眞、儘量發展他們的智力、一個有禮貌而活潑天眞的聰明孩子、誰見了能不愛？

小孩子不單要有禮貌、最好訓練他們會察言觀色、這樣可以增加他們的智力。譬如他做錯了一件事、可以不直接的去罵他說他、用婉轉的語言、對他說一套、而可以使小孩子知道是罵他、使他可以運用他的腦子去想、想他的錯處、自己體察出來以後而會覺得難過的。還要訓練他會看大人的顏色、溫和的顏色、可以使他接近的、他可以儘量的去接近、假如有不喜歡小孩子的人、看見小孩子就頭痛、這種人臉上一定不合在小孩子面前溫和的、一個懂事的孩子、看見這樣的情形、就會躲得遠遠的。兒童們假如能養成這種會察言觀色的好習慣來、不是很可愛的孩子嗎？這種習慣、最適合訓練七八歲的兒童了。

守紀律 也是兒童應該養成的好習慣、訓練兒童起身睡眠都要有一定的時間、吃飯要有一定的分量、自己的衣服、書籍、要自己會整理、整理得還要有條有理、今天的功課一定要今天做完。還要誠實決不使小孩子說一句謊話、說謊話的孩子、一定要給他一種嚴厲的責備、用婉言使他改過自新、讓他知道、無論做什麼事、都是正大光明的、沒有背人的事情、當然用不着說謊、大丈夫敢做敢當、小孩子的思想很純、說謊的孩子、也是訓練出來的、誠實的孩子、也是訓練出來的、不過只是方法不同而已。所以、有說謊這種壞習慣的孩子、無論如何、也不能原諒他的。

有誠實習慣的孩子、他一定是一個勇敢的孩子、小孩子無論是男孩、或是女孩、都不應該有懦弱的心、不應該過事膽怯！什麼事都要膽大、要勇敢！勇敢的孩子、將來才能成功為一個偉人！

一個活潑天眞美麗玲瓏的孩子、如果能養成以上的幾種好習慣、對人有禮貌、自己生活有紀律、善察言觀色、誠實、勇敢、都能做得到、能眞正的做得到、那麼、請看一看、這個孩子、該是多麼可愛的一個孩子呢！

小朋友園地

小朋友注意

九十兩月份兒童週刊小朋友園地所發表之稿件三篇以內者各贈畫片一張、請於今日午後二時至四時來社領取。茲將名單列下；

◆東鎭小學：竇玉蘭、趙培壇、申佩蘭、楊雲芳、楊聚寶、鍾有光、何中原、曹振聲。
◆北京路小學：張萬鳳、王天慈、邵澤華、謝蘊慧、朱利震、李伯玉、趙日華、吳連慶、趙傳梓。
◆黃台路小學：詹成文、張定遠、孫思燭、王克恕、杜彰燕、侯順合、杏狄環、張慕貞。
◆台東鎭小學：韓長順。
◆明德小學：聶德明。
◆江蘇路小學：佘益信。
▲個人：王福春、閻黎筠、胡玉蘭。

海濱晚眺

孫思燭

蔚藍的天空、並沒有半朵白雲、碧綠的海水、起伏着無數浪花、這時、我散步到前海濱時所見到的。長蛇般的棧橋上、擁擠着無數的遊人、遠遠的小青島上的燈塔、巍然特立在海的中央、瞭望很遠很遠的前面、隱現幾座高山、同時看到最遠的地方、又分不出那是水、那是天、藍蔚蔚的眞是「天連水」「水連天」。天色是漸漸的黑了、而前海邊的遊人也漸漸的多了、棧橋邊的小渡船、也各自撐了小燈、就是那些很遠很遠的帆船、也一齊揚帆樸奔海灣內而來、在這時我也覺得心中非常清爽、於是慢步歸家。（黃台路小學五乙）

我的環境和將來的希望

李憲經

我現在住在西嶺上。家裏有六間房子、一個小院子。現在我父親閒着、家裏分文不進。還用着一個人。因為我弟妹太多、我母親忙不過來、整天的愁的了不得、他說：「我們這樣過下去、漸漸地恐怕要沒有錢吃飯了、那不是要餓死了嗎」？我父親說：「別說啦！過一天是一天罷」！我聽了、心裏說不出的難過、眼淚便一滴一滴掉下來。因此我就不忍再胡化錢。凡是該買的東西、不得不買、我纔買。小弟弟小妹妹買那些沒用的東西、我看見就不高興。

有一次、我在我們學校的科學館裏、看見我們級任老師正在做許多很有興味的試驗。當時我心裏感到非常快活、覺得這是一件很有興趣的事。從那一次以後、我老也想去做那些試驗、同時我對科學感到很大的興趣和需要。我們學校裏理化儀器博物標本、設備非常完善。在青島各小學裏、可以算做第一。我希望我能在這好的科學環境裏、老師的熱心指導下、奠定我科學發明的基礎、日後做一個大科學發明家、奉養我的父母、並為大衆謀利益、為大衆謀幸福。那纔是我最大的希望！（北京路小學五丙）

司馬光

魏承基

司馬光是一個很勇敢的小孩子、他很小就上學、資質很好。有一天、許多小朋友、到公園裏去玩、公園裏有許多養魚缸、缸內有許多美麗的金魚、有一個小朋友看不着、他就爬到缸沿上去看、一不小心、就跌在缸裏了！小朋友們、看見他跌進缸裏、都嚇跑了！只有勇敢的司馬光、他也不慌不忙、拿了一塊石子、向缸上拋去、打破了水缸、水都流出來了、那小孩子也從缸裏救出來了。所以大家都說司馬光是一個聰明而又勇敢的孩子。（黃台路小學三甲）

遊園記

李貴芳

「我們到第一公園去玩罷！」還是美麗而又活潑的小妹妹說的。「好罷！我們吃了飯、立刻就走。」我回覆妹妹。

不一會、媽媽把飯做好了、小妹妹說：「姐姐、飯好了、快吃罷、吃完了好快走」我答應了、妹妹喜出望外、連那小嘴兒都合不起來了。

飯桌旁的媽媽、妹妹、我、三人吃完了飯、妹妹連忙洗了臉、換上那美麗的衣服、我們二人手拉手的向目的地前進。不知不覺的走到第一公園。進了門、只覺花香撲鼻、紅的、黃的、紫的、……等都有、十分鮮艷。

我們走近那噴水池的附近、妹妹最喜歡玩水、他便把小手伸入水中、嘴裏不住喊道：「眞好呀！姐姐、快來呀」、我也不去理會他、張望那可愛的花草、那香的氣味、撲到我們的鼻子裏、撲到我們的身上、好像另到了一個世界、多麼舒暢呀！

我們在那裏玩了許久了、妹妹才說：「姐姐、咱們走罷、母親在惦念呀！」我說：「好」、我們便戀戀不捨的從原路歸家。（東鎭小學六年級）

男女老幼 請都來嘗嘗 森永的牛奶糖 人人可口 延年益壽

森永ミルクキャラメル 滋養

山東總經理 東京森永製菓有限公司

長髮生毛 富美納音

禿頭發髮 光處生毛

◻田中醫學博士靈方 ◻說明書免費奉贈

日本田中醫學博士所創設「富美納音」生毛發髮效果極靈、且防髮毛脫落、浮皮、紛生等症、即頭髮、眉毛、鬚髯、臉毛、陰毛等、於稀薄、感缺之人過弱、小毛須擦用本藥、亦得長、長而又濃……

用本藥可殺菌、且能止病毛脫落、頭禿生毛、●男女毛周薄毛●●稀薄毛●●連擦用本藥、應有未老先禿、遲若不整者、使毛處知言之不謬

富美納音 藥價 五角、九角、一元六角、三元、五元五角、郵費四角五分

（各埠藥房皆有出售處）

東京藥院 大阪赤十字病院前 電話天王寺三五五六番 振替大阪五〇八一八番

東京藥院 日本東京芝區田村町 電話芝一八七四番 振替東京三一八三二番

×假冒充塞、惠購指名、富美納音（フミナイン）爲荷×

延馨山 北平醫科大學畢業 女醫學士 專門婦人科小兒科擅長接生 吳大夫診所 熱河路四號 電話五八六四

營業科目 特聘高等技師修理油漆汽車 經理美國地上飛及汽車並英得發牌汽車生輪安地德牌汽車 專售汽車零件俱全各種材料 青島湖南路四十號 大美汽車行 電話四三三三四五三七 材料部電話四七二六

味香村便餐館 博山路八十號 電話六九九六號 ◆專作雜縣◆ 鷄滷蛋面水餃 單餅一品肉鍋 鷄鴨和樂豬肉 燒餅各種麵條 各樣湯包諸樣 餚饌五香醬菜 隨意便菜一切俱全

機製上海煤球 應環境需要而產生 請用最經濟的燃料 火力強大持久 商店住家最宜 省費 省力 省時 無烟 無臭 無屑 電話送貨 總發行 永泰昌煤號 青島李村路三十三 四六三七

白帶 （康勳臣製）（白帶聖葯） 當日見效◎兩盒斷根 婦女無論赤白帶下久必腰酸腿軟百病叢生子宮虛冷受孕難望本號代理固元神補氣血帶丸一盒……健而不發有……二元外埠函購……青島北京路一號天合益大藥房經售

慶豐樓 北京路三十五號 電話二九九七 包辦酒席 樓下新設小吃部 各樣冷葷每盤一角 應時炒菜每盤二角

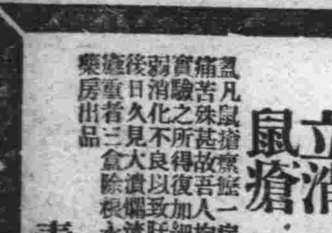

男人手表六元八元至廿元 女人手表十二元至十八元 鐘錶眼鏡 貴金寶石 表屬裝身 銀器錫器 各種紀念 徽章蓄音 器譜雙眼 鏡寒暖計 白金細工 製作金銀 近江洋行 青島山東路 電話二〇三六

三鞭保腎丸 特別大廉價

諺云人非草木孰能無情倘因幼年早婚房事過度或素日手淫以致腎經虧虛精水枯絕即成陽萎不舉之象或見色流精甫交即洩夢遺滑精等症非但愛情漸次疏遠子嗣絕望而終恐不能延年益壽也敝社醫師經症實驗始發明此丸以治上述各疾確有萬分把握曾經青山衛生局化驗給照特許行銷性平不熱不燥以功能益精髓安神志壯氣血滋眞陰補腎水固精關壯陽助氣能使陰莖增大堅實有力精能遠射種子准能增加夫妻美滿之愛情每盒定價一元五角現爲提倡起見畢行特別大減價三十天每盒暫售一元每三盒二元五角一爲期有限購者從速唐山市天福堂老藥店啓 青島經理處山東路一二二號金星藥房

一盒斷根 淋濁丹

敢稱治淋神丹愈淋非常迅速無論淋白淋黃淋紅或毒淋虛淋火淋撤尿精管刺痛或精癬馬口或傳染婦女赤白帶下及尿前尿後代白代紅一切淋病屢服各藥久不愈者請用此丹一盒准保除根每盒一元加料二元隨藥另送淋濁洗擦散一瓶 天津愛多製藥社發行 青島總經理山東路一二二號金星大藥房

立消鼠瘡 瘰癧丸

凡鼠瘡瘰癧一症患者甚多每以調治不當終難收口除根或痛苦殊甚故吾人均視爲最難治之疾也敝藥房有鑒及此特將實驗之所得以復加細心研究配製此丸有十分效驗……每盒一元加料兩元隨藥贈送膏藥……藥房出品 青島山東路金星大藥房經售

介紹良醫

寄居琴島適值時多疾癘求診者紛至沓來……安邱張德生君世守儒風兼精醫術對於瘟疫時令等雜症以及小兒婦人各科自幼專攻確有心得年來爲人診治無不手到病除……特爲代訂診例登諸報端……

診例 門診五角貧苦者免費 出診壹元車資在外夜間加倍

時間 上午九時至十二時 下午二時至六時

診所 滋陽路二十二號寶德里樓上十五號 借用電話四八一三

介紹人 方百川 王蓋臣 王宣忱 劉子儒 曹善揆 張公制 陳效先 趙孝廸 劉伯陽 王劍鳴 郭善堂 鍾德三 秦少芹 高鎭南 周蜀江 馬秩五

日米洋行 大阪 上海 天津 東區北濱一丁目 北京路六九〇號 日本租界旭街八九號 青島德縣路三十九號 電話六二二四七號

營業課目 大日本理化學研究所製品特約販賣 歐美各大工廠五金機器鍋爐引擎鑛路需品 建築材料工業器俱紡織用品新製及修理 冷藏暖房設計裝置及修理一切工事 衛生水道防火一切裝置完美及諸材料 營造工程所有繪圖及設計尚希惠顧 刻已運到歐美大批五金機器樣子及電石等

營業課目 理髮器具（理髮用新式椅子、消毒器、電風器、迴轉理髮招牌燈、電氣按摩器、單腳雙腳推子、剃刀、鋏子、木梳、各種安全剃刀、花王粉末胰子、洗頭胰子、黑白染髮葯、頭油、水油等一切俱全） 化粧品 學凡刀翦（短刀、切菜切肉刀、各種厨刀、大小切厚布刀、切紙刀、裁縫剪子、各種小刀、切指甲器、拔毛器、開罐器、叉子、其他雜貨無不俱全） 五金雜貨 俱全並承修各種理髮器具（推子、鋏子、磨剃刀器、） 東和剃刀特約代理店 江戶屋理髮器本店 青島市場三路一八（電氣館傍） 第二江戶屋理髮器店 青島市場三路四〇（德海屋傍）電話五七六三

康勳臣 清補妙品 固精補腎丸 治男子氣虛腎虧先天不足後天虧損精寒幼年破身太早淫慾過度夢遺滑精腎水虧損陽痿不舉而不堅堅而不固見色即洩、腰痛精枯體弱四肢無力虛汗盜汗虛寒腎冷久無子嗣夜多惡夢心神不安……每盒國幣壹元

康勳臣 古方秘製 開胃舒肝丸 此丸藥性溫和男婦咸宜專治九種肝鬱不舒胸膈悶堵腹滿膨脹不思飲食倒飽嘔吐酸水氣逆不順兩脅刺痛氣鬱凝結心胃疼痛急氣悶鬱噎膈反胃痞悶不暢嘈雜見效神速久已著名即服此丸立能解鬱舒肝寬胸順氣開胃止痛凡由飢飽或急氣所得之病三付全愈一盒斷根每盒六丸國幣一元（外埠函購加寄費一角）

◆青島總經理處北京路天合益大藥房（電話三八六六號）

日綿布輸出將解禁
津市場受衝動
綿系布換賣續出行情續落
同業組合議決向各地拍電

天津十七日專電　前者愛亥之與、此次已決定指導方策、日方對華綿布輸出制限緩和、殊與天津市場以異常之衝動、刻綿糸布連日交換拍賣者續出、行情亦入續落之一途、尤以細布有打破十元之勢、情、故今後前途之不理則市場有陷於混亂之危險、因是綿系布同業組合、乃要急總會、結果對於日本綿系布輸出組合並青島、上海綿系布同業組合、拍有如左之同文電報、不日對華綿布輸出將予解禁、但目下當地方治安尚未恢復、農作物之輸出皆無、以致金融梗塞、購買力極度萎縮、更兼上海匯兌低落、上海品之壓迫殊甚、英法租界日人退出問題等、惡材料有如山積、當斯時、日政府對華綿布輸出如予解禁、則不僅當市場陷於混亂、且有背共組合員之期待、結果故請當組合在向後之六個月間、暫將輸出延期、此最爲適切之辦法也、亟望貴組合予以最善之處置是荷云云。

中商工業 設工業組合
—日商工省決定指導方策—

東京十七日同盟電　日政府商工省爲期商工業之更生振興、該方策中商工業者、令個個集結所有設備、設立工業組合、俾全體的能力增進與各組合員能以共同購入製作販賣云。

萬國農業大會 滿洲國參加
派遣代表及特產物出品

新京十七日同盟電　滿洲國政府因德國之招請、明年六月在柏林開萬國農業大會及博覽會、派遣滿洲國代表、並爲特產品之出品云。

上海匯兌 市況平穩

上海十七日同盟電　外匯賣價開盤對英八便士三十二分之三、對美十五美元三十二分之二十七、平穩無變化、金票八十六元賣、八十六元四分之一買、稍呈軟弱。

濟冬季煤災充足 價目日漸平穩
來源激增煤商無壠斷機會
中興煤日來已銷達千餘噸

濟南特特通訊　濟南煤炭、前因來量過少、復因各煤商之壟斷、曾一度發生煤荒、而煤價亦日趨增漲、塊煤每噸竟趨漲至四十餘元、旋經當局之統制、公定價格、遂趨平穩、各煤商亦無壟斷之機會、茲嚴冬將屆、全市需煤既多、經此次之統制、冬季煤荒可不致發生、濟市煤炭之來源、共分兩部、一爲膠濟綫、由章邱來濟者、爲數甚少、而大量者、乃爲山東、鑛業經營之魯大公司煤炭、今又組合山東鑛業產銷會社、予以統制、以迅速之運輸、售以公定之價格、當無漲價操縱之弊、較往年便利甚多、津浦線者爲興中公司經營中興公司之煤、日來源源來濟、並已覓妥代銷處所、原煤每噸爲十八元、內含十分之三塊煤、十分之七煤末、塊煤可售二十四元一噸、而末煤可燒爲焦炭、價格可以提高、內有厚利可圖、故各煤棧、大量吸收、數日之間、已售出一千餘噸矣、打破以往紀錄、現於冬季、雖需煤甚多、而大量運進、來源既不缺乏、當無暴漲之虞矣。

滬柴煤燃料 來源稀少
以致人心恐慌 市價繼續高漲

上海通訊　戰後滬市柴炭燃料之供給、因交通時受阻滯、運輸困難、來源稀少、以致人心恐慌、市價繼續高漲、此次浙東沿海情形緊張、甯波鎮海及甌江口岸先後封鎖、不准船隻進口、以致柴炭來源又告斷絕、市價復趨高漲、行情頗見紊亂之象、前日雖有大批仙居青炭到滬、但市面上需要孔殷要未能仰平恐慌心理、聞悉本市金茂麗等數家柴炭行、正集議設法向黃岩等地產區大批購辦來滬、並請浙東省當局准許採運、以資調劑市面需要云。

餘姚鹽場 食粮告竭
鹽民盡成餓殍 懇請當局體恤

南京通訊　餘姚縣鹽場、爲浙東鹽民集中之區、人口不下十萬、所需糧食向由浙西海甯縣採運、調劑、自浙西區域淪陷後、北路糧米來源中斷、合甬之米、又遭封禁、致鹽民食糧即起極大恐慌、鹽場各鄉長及區董聯合會議、呈請縣政府救濟、近復聯合鹽業職工會電請縣府申述鹽民等米源有限、價格奇昂、備極困難、詎遭又封鎖海口、斷絕米糧來源、台甯之米既無接濟、浙西之米又告斷絕、將使粒米無由運入、十萬鹽民、盡成餓殍、萬望體恤陷於飢饉之鹽民、對米船之入口、予以通融、以維民食云。

軍管理山西兩工場 擬設附屬牧場
決定綿羊增產五年計劃

太原十七日同盟電　軍管理工場山西第七工場、近發表尾大之特產計畫、頗引起各方面之注目、又軍管理山西第十六第十七工場、亦鑑及羊毛資源之重要性、爲期增產之確保起見、擬設附屬牧場、以冀綿羊之改良增產、刻已擬定第一期綿羊五年計畫、自明年度實行、其內容如次。(一)將橫跨太原城外之水西關水東關兩村之舊模範牧場、計七萬五千坪作爲種牧場、其中並設立模範牧舍及研究所、(二)山西省內設立南北兩處種牧所及研究所、(三)輸入可作種用之墨利修克里凱種、(四)研究所施以綿羊科學的合理的施設、其他關於改良增殖貿易等、不事研究及試驗、又中國人指導官、亦可藉以養成、(五)各縣悉設牧場、此等牧場亦皆設立指導官、以當牧民指導之任、(六)講求牧民經濟的獨立方法、以上述各方針、從事進行、山西省之綿羊、有非常悠久之歷史、清石口等處最適飼育之地、將來該場以一頭可採毛八斤乃至十斤、舉、以此爲增產目標、而研究之、省內綿羊據稱有四百萬頭云。

小港十月中 民船運貨統計(中)
入貨減少出貨則漸增

白山
冥洋 一〇〇
染料 三〇〇
綿畢幾 七〇
三等紙 四·八〇〇
磁器 一·六〇〇
海蜇等 一〇〇
細布 七〇
張家台
石炭 二·〇〇〇
火柴 二〇〇

勞山
燒紙 三六〇
牛血 一·八〇〇
綿紗 二〇〇
布 二〇〇
石油 四〇
舊新聞紙 三八六
古月 六〇
高粮 八〇
黃豆 三二一

王家灘
穀子 四八二
火柴 三九·五〇四
干海老 八〇〇
舊新聞紙 一一四
三等紙 一四·七二四
顏料 三六〇
舊蘆蓆 六·六二三
燒紙 二四·九六八
綿花 三二〇
藥草 一二
洋燭 二·八四五
松烟 二五〇
蒜 九·三二二
白糖 一九·四〇四
赤糖 二八·三二九
新聞紙 一〇·六九八
古月 三二五

每日出口貨物

青島丸十六日去大連
棉花三〇包　舊電影片一箱　紅棗四〇包　白果五包　煙葉一五〇大桶　胡桃仁三包　柿乾六包　雜貨六件

大連丸十七日去上海
棉花四〇包　棉布外一件　煙葉一五〇大桶　紅棗五〇包　胡桃仁六件　胡椒八包　玻璃珠二件　鮮李五〇件　山楂四〇件　鮮鮑魚三件　汽水五〇箱　行李二件　機械油三桶　蝦皮一〇件　胡桃七包　玻璃扣三件　玻璃箸一件　冰猪腰三件　鮮魚一〇件　雜貨一件

每日進口貨物

釜山丸十七日來青鎮南浦貨
一等白米二三〇件　胚芽一一三〇件　白米二三〇件　等白米一　洋灰五〇〇〇件　蘋果一九二〇件　印刷品一件　雜貨三三九件

仁川貨
一等米三七二〇件　二等白米六〇〇件　研白一米五〇件　新一等白米一七二〇件　四等玄米三九件　四等玄米九九件　五等玄米一〇〇件　五等銀玄米一五〇件　疊床三五〇件　清酒二〇件　繩弓件　人絹布二件　石鹼六〇〇件　重油三〇〇件　乳酸一件　蘋果二〇〇件　捲煙草二件　馬鈴薯一五〇件　文具品五〇件　藥品一〇件　石粉一〇件　雜貨二三件　搬家行李三件

內外市況

本市市況 (十一月十七日)

現貨交易
○叶米 90·00 成6400包
○生仁 6·600 成1000包
○生油 19·20 成12簍
○棉紗
32支
藍鳳369·00 成5件
八馬高369·50低369·00成12件
2 支
銀月高306·25低305·50成32件
藍鳳高301·00低300·00成18件
仙桃高300·00低299·75成20件
寶來304·00 成5件
17支
十全高294·00低292·75成14件
16支
日光高292·50低292·00 20件
藍鳳292·00成10件
來寶310·00 成8件
銀月高315·00低314·50成10件
共成棉紗152件
彩球細布高102·00低101·75成28件

期貨交易
○棉紗前場
十一月開300·50　最高300·50　最低299·00　收盤299·00　成160件
十二月開300·50　最高301·00　最低298·25　收盤299·00　成2120件
共成2280件
○棉紗後場
十一月開298·00　最高298·50　最低297·75　收盤298·25　成320件
十二月開297·75　最高298·50　最低297·00　收盤268·50　成1720件

○生油前場
一月開 20·45　最高 20·45　最低 20·05　收盤 20·675　成 98車
○生油後場
一月開 20·00　最高 20·125　最低 19·95　收盤 20·10　成 47車
共成 142車

海外市況 (十一月十七日)

○倫敦銀塊　現貨 20·00　遠期 19又8分之5
○紐約銀塊　公定價42又4分之3
○美國棉花　現貨 9·27　十二月 8·57　一月 8·52　三月 8·45　五月 8·28　七月 8·11　十月 7·84
○印度棉花
白路去　4·5月148又8分之1　7·8月160·00
阿姆拉　12 1月145·00　3月145·00
平果而　12 1月121又4分之1　3月123·00
○倫敦金塊　148·01·00
○市俄古麥　十二月63又4分之3　五月66又8分之1　七月66·00
○紐約匯兌　對英 4·70又2分之1　對日 27·42　對華 16·05
○倫敦匯兌　對上海 8又2分之1　對日本 1·02　對法國 178·62　對紐約 4·70·73

	十一月	十二月	一月	二月	三月	四月	五月
大阪棉花 前場開盤	53·75	無市	無市	53·70	53·70	54 35	54·70
大阪棉絲 前場開盤	203·10	無市	無市	無市	無市	無市	無市
大阪棉布 前場開盤	無市	2·77	2·81	2·84	2·89	2·94	2·96
大阪棉花 前場收盤	53·75	無市	無市	53·55	53·65	54·60	54·20
大阪棉絲 前場收盤	204·10	無市	202·80	無市	無市	無市	無市
大阪棉布 前場收盤	無市	2·77	2·81	2·85	2·88	2·93	3·96
大阪棉花 後場開盤	13·75	無市	無市	無市	53·25	54·10	54·55
大阪棉絲 後場開盤	204·10	203·1·	無市	203·70	無市	無市	無市
大阪棉布 後場開盤	2·75	無市	2·81	無市	2·88	2·92	3·96
大阪棉花 後場收盤	無市	無市	無市	無市	無市	54·15	54·60
大阪棉絲 後場收盤	無市	202·80	無市	無市	無市	無市	無市
大阪棉布 後場收盤	2·75	2·67	2·81	2·84	2·88	2·92	2·95

○大阪人造絲　前場開盤無市
○大阪人造絲　後場開盤無市

本號開辦歷有年所專門運銷化妝物品日用百貨并總經理丹鳳老牌貨青批發零售價目克己如蒙賜顧無任歡迎
福順泰
地址山東路一一四號　電話六三八七一四二〇一號

鈴木齒科醫院
本院在青開設多年一切牙症均能限日痊愈拔牙鑲牙尤爲精究茲將醫藥費一律減低以副患者雅意
鈴木富雄　觀海一路二十八號　電話二二〇四三號

謙祥益 綢緞皮貨商店
電話三〇六六　地址北京路九號
本號自置綢緞顧繡呢絨布皮各口皮貨應時貨品設備齊全定做新式男女時式大衣精緻禮券饒送方便貨眞價實童叟無欺倘蒙惠顧勿任歡迎

博山西冶街
福成祥廣告
多季藥品到了
魚肝油。自來血。紅色補丸。壽爾康

慈愛齒科醫院
專門科　口腔科　拔齒科
齒槽膿漏　齒列矯正　保存齒科
補綴科　補眼科
平度路三十五號

震華金店
金銀首飾　中西禮品
電話二九八七號　地址天津路西首

當天有奶了
◇凡婦人奶媽無奶或奶汁稀少◇速服下奶藥當天便有奶了◇每大盒售一元八角小盒一元二角

天然治瘋草
此藥係上海趙南石醫生祕製專治各種瘋症有藥到病除之靈速功效偉大每盒大洋二元

福來膏
此藥專治遺精早洩以及性機能障碍等症對於預防花柳尤有特別功效每盒洋一元五角

北京康氏祕製 虎骨追風丸
此藥舒筋活血善通十二經絡行週身之骨節專治男婦受風受寒腰膝肩背筋骨各部疼痛肝風氣串四肢麻木手足浮腫全身不遂閃腰岔氣跌打損傷以及十年二十年老寒腿服過千方百藥治不好此丸准保痊愈△每付四角每匣四元

北京慶頤堂製 立止白帶丸
專治婦女赤白帶　每盒洋一元　一盒保愈
青島獨家經售　太和春老藥房　小海關後金鄉路廾一號

美國通商公司
代理報關　出租　儲存貨物
載重汽車
備有專員代客辦理一切出入口報關事宜手續敏捷取費低廉如蒙驅使無任踴躍
建有寬大倉庫二所光線充足空氣流通儲存貨物異常安全如蒙惠顧當破格減低租價以副雅意
地址單縣路十五號　電話五五九八

精神治病不針不藥
保根據靈學原理、運用精神靈力感應等新法、專治中西醫束手、針藥無效之疑難大症、如各種精神病、神經病、神經衰弱、半身不遂、失眠症、疑心症、歇斯的里、腦病、癆病、各種腸胃病、糖尿症、婦科諸病、以及一切惡癖等、均能見效、(每日上午九時至下午六時、星期日午後停診)(預約者不在此限)掛號費國幣五角、出診費國幣一元、另議、遠路加倍、赤貧者減免
精神治療專家宋本昭啓
地址：定陶路十八號借用電話三一九八號

花柳聖藥 黃氏搜毒清血丸 保險除根
●嵩治一切花柳淋毒●負責保險除根●
專治男女傳染各種花柳毒病、小便腫痛、破便毒、魚口、毒淋、刺痛、下疳、潰爛、楊梅毒瘡、週身結毒、歸內入骨、筋骨酸痛、疲倦、身起紅斑紅點、及多年餘毒未淨、血毒不清諸症、經服藥無效、或注射藥針不能除根者、服之均有特效、勝過藥針十倍（每盒一元）●膠縣黃氏藥社出品◇外埠函購寄費免收
青島總經理處　金鄉路廿一號　太和春藥房
代售處　北京路　中山路　山西路　長春堂

康勳臣 保險除根 花柳 清血消毒丸
◇比注射安全比打針效速如果無効原盒退還◇
專治男婦傳染各種花柳毒病、發生軟硬下疳、小便紅腫破爛、魚口便毒、楊梅瘡、毒火淋病、惡瘡痔瘡結毒、歸內週身發起紅斑點、以及老毒不清、五臟毒、四肢骨節疼痛等症、無論新久、服此丸立能除根、永不再犯、每盒國幣二元、外埠函購加郵費二角　濟南張鶚子藥房　博山福成祥經售
青島總經理北京路天合益大藥房

康勳臣 著名驗方 婦女通經化血丹
◇婦女經閉之症……一盒確保痊愈◇
此丹專治婦女行經月氣滯血凝、血塊經閉不通、肝鬱閉氣、相凝三五個月、血經不見、肚大成形、面黃肌瘦、乾血癆症、嘔吐惡心、不思飲食、以至胎前臨產艱難、交骨不開、死胎腹中衣胞不下、一切婦科雜症、血分不見之病、即服此丹、立能通經化血、消瘀化癥、輕者只用一付、重者連服三付、血下立愈（注意孕婦忌服）價目每盒國幣二元（外埠函購加寄費二角）濟南張鶚子藥房　博山福成祥經售
青島總經理北京路天合益大藥房

當天有奶了
發乳藥　下奶良藥
◇奶是血變成的……婦人奶媽飲之
◇當天奶水橫流……乳少之婦飲之
◇奶水準保增多
◇九星發乳靈藥
◇永遠準有奶了
◇每瓶一元二角……大瓶二元正
青島總經理北京路天合益大藥房（電話三八六六號）

命相專家
醒醉客大相士　未青
能知你父母存亡兄弟幾位妻妾賢愚子女多寡過去吉凶
判斷你買賣盈虧商買利鈍軍政陞遷謀事成否處批立身
詳查你姻緣順逆婚姻眞偽心腹隱情宜進宜退家庭變遷
細過你目前愁慮愛憂含怨友朋忠奸疾病吉凶終身結局
已往未來泰否片言論定各界同胞女速前來問津
俾君趨吉避凶◆能以不致誤蹈險地◆各請相減取一元◆請占卦暫收四角◆
未來禍福　一切難題　環境美惡　富貴貧賤
◆訂新時間啓事◆　◆由上午八點起◆　◆至下午十點止◆
直筆批命金口談相
現寓北京路中華棧三樓上三十五號候教

鳴謝國醫張百效先生
余妻患貧血症有年、去秋復又受孕、適値事變、倉皇離青、顛沛道路、以致流產、胞衣潰爛、血未能全下、返青後又下血不止、日暈昏十餘次、精神疲弱、經德國醫院、師部醫治、僅保性命、然病根未去、身體羸瘦、高明所治、愈覺疑難、諸症甚多、血耗過甚、積寒、遂致不能受孕、服藥百方、調治無效、後經人指出國醫張百效先生、求診、用藥、先去病根、再調胎元、以此決出國醫之精神、乃余之幸、故特鳴謝、以誌不忘、
律師鄭再時事務所青島平原路二號
診例　門診一元　出診二元　上午九時至下午二時　下午二時至六時　舊歷初一十五停診

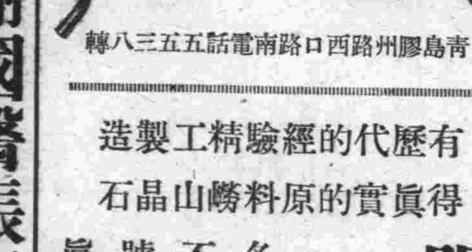

青島膠州路西口路南電話五五三八轉

有歷代的經驗精工製造
得眞實的原料嶗山晶石
明華眼鏡工廠
是嶗山晶石眼鏡專造家
◆只此一家並無分設◆
各界諸君駕臨試購方知言之不謬也非同虛偽者借以老牌號招欺蒙主顧本廠是以完全眞實的語意合盤托出

復興建築用材
濱恒木行
（在庫豐富）
事務所　青海路十七號
製材工場　昌樂路一號
電話　二〇一四　二四三六番

各種胰子製造販賣品目
象牌條皂　星光白條皂　金蘭三彩香皂
紅雙鹿方皂　象印香皂　平和香皂
信昌雙方肥皂　三星香皂　雙鹿頭香皂
淮司淮司肥皂　花美人香皂
信昌造胰廠謹白
青島廣州路二十五號　電話　二八四〇　六六九五六號

福昌保險
火災保險　海上保險　倉庫保險　運輸保險　汽車保險
福昌公司保險部啓事
青島大港沿三號　電話五二二一一　三四三〇

介紹良醫姜季範先生
季範先生幼承其外祖孫佩南先生之衣鉢、精醫學、及壯遊京師、又與明醫王蔭軒先生親炙多年、學有本源、所到之處、宿疾沈疴、無不應手痊愈、洵當今醫學界之魯殿靈光也、今來青市懸壺行道、同人等特爲之前以彰其美於衆、是爲啓
診處　河南路德裕當　電話三五六一一
介紹人　楊玉廷　王藹齋　鄒道臣　劉子儒　方百川　李淑周　馬華堂　于鎮東　王信肇　梁和璞　仝啓

黃島路鼎新里 昨發生兇殺案
蕩婦另有居心姘夫下毒手
血濺紅粉頸兇手越梯逃匿

天津人田桂池、年五十一歲、來青已有十餘年、住黃島路卅六號鼎新里附十八戶、會在政記輪船公司同利輪船上包飯、故贏利甚多、在三年前與一高密孀婦郭孟氏相識、彼時孟氏慕彼多金、二人所相姘度、孟氏現年卅八歲、風韻尤存、望之尤如二十許人、彼尚有妹蘭亭、年十七歲、尚未字人、并小女天眞今年甫四歲、同居一處、自事變後、田桂池即感

失業之苦

未幾、坐吃山空、即由孟氏與蘭亭等、開花烟館爲生、一般烟客、因慕孟氏一雙姐妹花之姿容、趨之若鶩、故生意非常發達、所入甚多、孟氏目的只在金錢、故不免對於一般烟客、時有暗送秋波情事、而田某已有所覺、一頂綠頭巾輕輕戴上、乃近來孟氏因田某不但坐吃、且時常向其尋釁、故於前四天夜間與田某

大鬧談判

、謂田某家中尚有八十五歲之老母、今已淪爲乞討度日、且妻子俱在、不如與盤費百元返津、到家之後、合家團聚、作些小本營生、以資糊口、田知孟氏之心已變、當向其索要三百之路費、孟氏不允、由是日起乃時起口角、前日二人復

言歸於好

、不料田某於昨晨外出一次、返回後、即在床上睡臥、至十二時許、孟蘭亭正在鄰居室中閑耍之際、突聞其姐在屋中大喊、彼乃出門查看、見田某手持尖刀一把、由屋中跑出、其姐滿身血跡、由室內追出、尚未出門即栽倒地上、田某即由樓梯跳出、當由鄰人等外出、赴該管一分局四方路派出所喊來警察、當報告分局

轉報到部

當由部通飭所屬局隊一體嚴緝兇犯、并電知法院、下午五時許、法院派檢驗官關立成、檢驗員劉克忠、并法警李承祥等到場驗明該尸、脖頸右項被刀刺穿一洞、因而氣嗓割斷身死、當發照准其抬埋、并將孟蘭亭及女僕朱冷氏帶走問話云、

（寫眞係被害之郭孟氏及其姘夫田桂池（即兇手））

金融組合昨開會 討論募股辦法
決由商會各董事負責募集

青嶋金融組合、爲積極籌備成立、以期謀本市工商業發展、關於該會內部組織、已籌備就緒、在資金方面、除由維持會撥款作爲資本金外、並由全市各商號招募股本、其數目爲五十萬元、由青島商會負責認募股本二十五萬元、其餘由台東鎭與台西鎭商號方面募、昨日（十七日）午後三時、在取引所青島商會會議室召集全體商會常委會議、到商會會長及全體常務委員、商討募股辦法、決議由商會、各董事負責集股、現董事人數約七十餘名、將平均分攤負責、募集云云。

御橋宣撫官 榮轉坊子

青島滄口宣撫班御橋馨言班長、自蒞任以來、對於該區地方上之安靖與居民之安居情形、最多爲宣撫班努力所致、最近御橋宣撫官特改調赴坊子指揮班內服務、特於昨日（十七日）來青島、日內即將轉赴坊子赴任、聞滄口一帶居民以御橋宣撫官竭力宣撫民衆、今次轉任他就、特表示無限感激云。

膠海關監督 離青晉京
旬日後可返青

青嶋膠海關監督公署、秦中行監督、前日（十六日）下午五時、搭輪由青嶋赴大連、轉津晉京、此行據聞係爲青嶋關於復興材料運輸進口免稅請求延長六個月問題、此問題詳情已誌日前本報、該監督特進京向北京臨時政府財政部汪時璟部長據理代爲請求云、秦氏此行約需旬日後、即可返回青島云。

維持會令本市商會 進行反共程序
實施綱要分發各會員
大汽球標語極爲醒目

青島治安維持會訓令本市市商會略謂、北京臨時政府擧辦之反共救國特別工作、實施綱要、業經大體決定、並將綱要印發、以資遵照擧辦等語、現市商會即將此種反共救國特利工作、實施綱要條列、印發分散各會員觀覽、遵照施行云。又青嶋在此反共救國期間、爲促全市民衆共起施行、特在山東路大陸銀行樓頂放大汽球其上之新組字樣、爲「反共倒蔣即救國關鍵」、爲本市婦人會所縫製云。

日華興業株式會社 定明日復業
函各界參觀

日華興業株式會社、此次事變受莫大損害、幸經友軍蒞青、恢復治安、繁榮市面、復興百業、該會社亦經積極之努力而修復竣事、定於本月十九日下午二時至五時、擧行復興後之開幕、已柬請各界前往參觀云。

本市繁榮 人口激增
十一月上旬 增三千餘人

本市日益繁榮、人口驟增、近數日以來、來青者更爲踴躍、據警察部統計十一月上旬出入人數比較如下：

入境　男二萬七千七百三十二人、女三千一百六十二人、計三萬零八百九十三人。

出境　男二萬四千四百九十一人、女二千七百四十七人、計二萬七千四百三十八人。

相抵　男增三千二百四十一人、女增四百一十四人、計三千六百五十五人。

日副領事返青談 京反共救國會盛況
維持會趙會長定今日返青

代表本市日總領事館參加十六日在北京召集之反共救國中央大會之吉竹副領事、已乘十七日午前九時三十分到之飛機歸青、該氏關於中央大會之狀況、大要有如次之談話：

反共救國中央大會、自十六日午前十一時、在紫禁城內大和殿前廣場擧行、以現地陸海外各代表、以及河北、山西、山東、河南各省長、北京、天津特別市長、青嶋治安維持會長趙琪氏以下各治維會長、並新民會、教育會等、各代表以下約有二萬人均行參列、屆時由王揖唐內政部長主席之下而開會、合唱莊重之國歌後、齊向國旗行最敬禮、委員長王揖唐氏報告開會主旨、王克敏行政委員長朗讀宣言、次有各代表之熱烈救國演說、三唱中國萬歲而散會、各代表建設中國之意氣、皆極昂奮、致參列者全部莫不異常感激、此日北京全市到處貼有反共討蔣之傳單、途行之市民、亦高喊大會之標語、致現出非常盛況、趙治安維持會長等、定於十八日旋青、再開會次序並標語如次：

次序　一、開會、二、入場、三、全體肅立、奏樂、四向國旗行最敬禮、五、主席報告、六、政府長官致辭、七、各省、各特別市長致辭、八、各界代表演說、九、主席致閉會辭、十、口號、十一、禮成、

口號　一、反共倒蔣弭兵救國、一、建設東亞新秩序、一、中華民國萬歲。

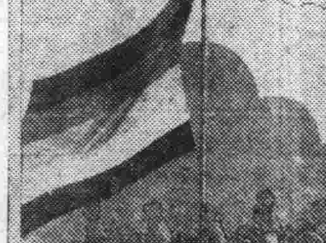

圖係：北京反共救國大會撒放之畫片兩種

半月來由滬運到 大米四萬五千包
各種米商仍繼續購辦
本市各食糧異常充足

青島最近人口驟增、而關於各種食糧銷量日漸增加、除沿膠濟線所產之雜糧、源源向青市內運輸銷售、而本市各糧商又分批在上海方面購辦大量米糧、計自本月起、至今半月期間、運輸大米之商號約計十餘家、向本市商會申請米糧運銷証明文件者日多、總計半月間運來大米達四萬五千餘包、現各商仍繼續向商會領照、以便由滬運米來青嶋、故青市米糧存數有相當之充足云。

上平安影院 明日開幕
◇又多一娛樂場所

本市中日兩方有力份子、所組織之「上平安」電影院、刻已覓妥滄口路維也納舞場舊址、連日積極籌備、已形就緒、準於明日（十九日）舊行開幕典禮云。

兒童讀物 審查委員會
審查兩小學讀物

本市治安維持會教育科、組織兒童讀物審查委員會、前業將江蘇路小學所有之兒童讀物數百冊、審查竣事、頃又開始審查黃台路小學之兒童讀物一千數百冊云。

警察部訂定 無牌車取締法
飭各分局遵照辦理
凡無牌車輛悉扣留

警察部爲整理交通、特擧行各種車輛登記、現除脚踏車以外、其他之汽車、馬車、人力車等、均已登記完畢、惟自用人力車前來登記者爲數甚少、且以各車主多行觀望、不來局登記、現警察部已定訂無牌照車輛取締辦法、無論汽車、人力車、馬車、查覺其無牌在市內行駛者、定行扣留、嚴加罰辦、現已飭各分局轉飭各分駐所令警士遵照辦理云、

社會叢談

與君子交、如處芝蘭之室、久而與之同化、與小人交、如入鮑魚之肆、久而不知其臭、人們處身立世、交遊相與、眞要小心檢點。

好善惡惡、大概是人類的天然性、未涉世之青年俱抱着諄善惡惡的赤誠、說起忠臣孝子、都會肅然起敬、說起亂臣奸黨、都會切齒痛恨、人類的思想如是、應該沒有惡人惡事纔是、爲何人類罪惡愈演愈烈、因爲作惡的人自己入於鮑魚之肆、與腥臭同化、雖作惡多端、自己反不知其惡、惡人對惡事既認爲平常、因此造出萬惡的社會。

物各有性、不能强其相同、蝴蝶愛花香、蜣螂喜糞臭、把蜣螂弄到百花叢中、他覺得不甚舒服、把蝴蝶驅到大糞坑中也許不能生活、物性既有香臭人性又何獨不然！

共產黨的巢穴就是鮑魚之肆、共產人員自然也就是臭魚爛蝦、自己不知其臭也就罷了、還要强拉他人與之同化、難道天下人眞能都同他到鮑魚之肆去！是以共黨的行爲不只是臭惡毒辣、並且狹隘嫉妬的可憐。

滬天花流行甚盛 本市預防侵入
臨時防疫委會昨發出佈告
對市民勵行第一二期種痘

現在上海天花流行甚盛、迄十一月十六日止、患者累計、共有十九名、（日人十七名、中國人二名）類似天花有七名。本市鑑此情形、亦力謀防止其侵入、頃由臨時防疫委員會、於十七日發佈有如左之佈告：

一、由上海來青島者、如無種痘證明書、於檢疫之際須施行種痘。

一、由青島去上海旅行者、如無種痘證明書、不賣給船票。

一、對於一般市民、勵行第一第二期種痘、其對具此希望者、可予臨時補種。

一、在檢疫所並檢疫之際種痘者一律免費、其他要証明書者、每人收費五角、其不要証明書者、每人收費三角、

一、日華一般醫師、皆一律施行、但中國方面營業醫、限於治安維持會指定者。

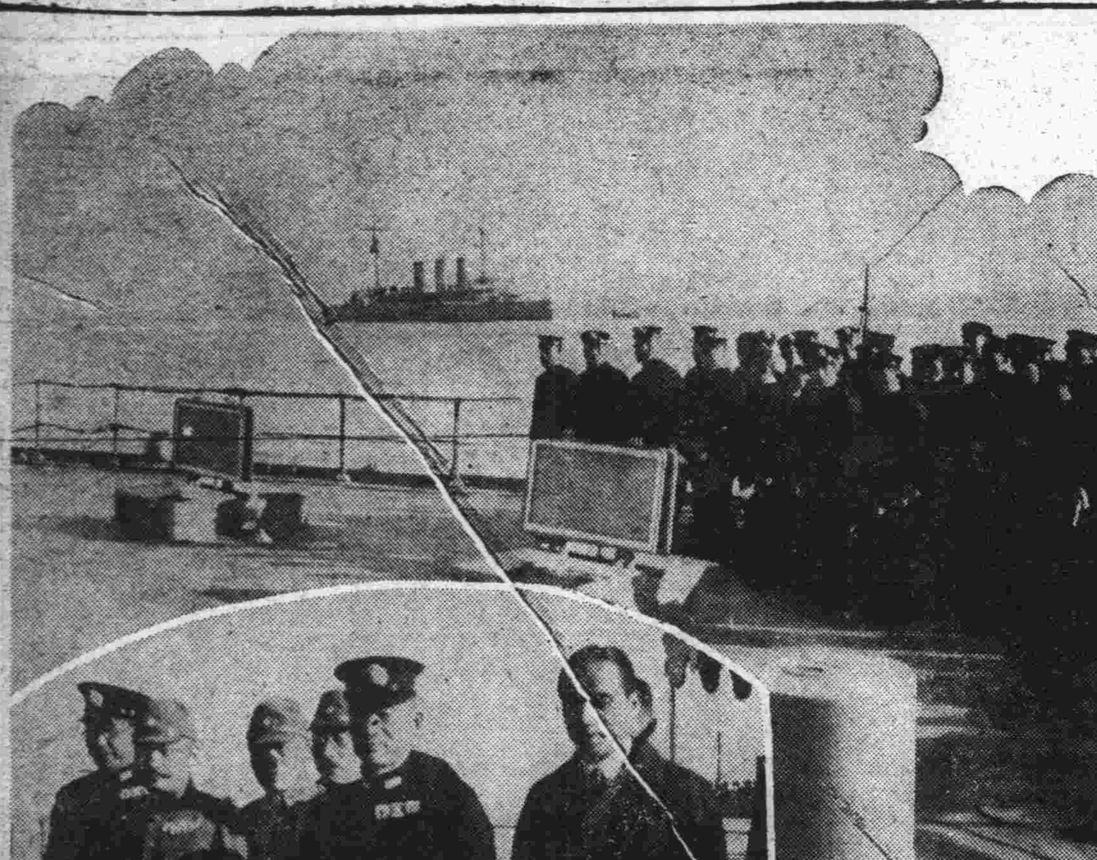

磐手八雲兩練習艦 昨已駛抵本港
中日各機關代表均往歡迎
谷本司令官隨後分別答拜

爲青嶋四十萬市民所仰望之日本海軍昭和十三年度第二次練習艦隊磐手、八雲兩艦搭乘海軍飛行十〇〇〇名、由司令官谷本馬太郎中將率領之下繼續事變下之猛訓練、於十七日午後二時駛到秋色瀰漫之膠灣、以旗艦磐手爲先導、光耀世界之戰鬥旗、飄揚於秋風中、威風堂堂而入港、午後二時三十分投錨告終、是日朔風息止、秋陽燦耀、晴無片雲、絕好之艦隊日和、午後三時磐手特派遣小艇由大鷹總領事、各陸軍部長、民團代表村地參事會長、治維會代表陸委員、各銀行代表同乘、至旗艦磐手拜訪司令官谷本中將、谷本司令官對記者團有如次之談話：

一谷本司令官對記者談話一

青島風光、久擬瞻仰、乃今又値步入復興之途、而日趨發展之際來青、此無任欣快者也、治安狀態、亦較他地方早告確立、故今後之發展、洵有不可限量者、候補生對於現下時局、亦皆倍深認識、從事積極訓練、以爲今後國家効力、青島日僑亦能爲國一致協力、希望向目的貫徹之途邁進、在青中尚祈多爲指示、以匡不逮、是所至禱云云」。

午後三時三十分、谷本司令官、赴第〇艦隊旗艦足柄、訪豐田司令長官、午後四時十五分、豐田長官又至磐手答拜谷本司令官、至四時三十分谷本司令官始上陸、訪總領事館民團、特陸司令部、福永部隊、海軍特務部、治安維持會答禮、午後六時臨第〇艦隊司令長官之招待宴云。

練習艦隊、磐手、八雲、乘組之候補生〇〇〇名、於十七日午後三時三十分赴第〇艦隊旗艦足柄、敬受豐田司令長官之訓辭、本十八日午前九時半上陸、參拜青島神社後、並參觀戰跡云。

今日演奏軍樂

十八日午後三時三十分在日第一小學校操場擧行之第〇艦隊練習艦隊合同軍樂隊演奏曲目如次：

指揮第〇艦隊軍樂長　山田金次

練習艦隊軍樂長　岸本勇之進

演奏曲目

一、行進曲、空軍之威力　海軍軍樂隊作

二、序曲、歡喜　茀羅特作

三、圓舞曲大洋之夢　康古爾作

四、合奏央奇阿那　賽班作

休憩

五、歌劇、「愛達」之拔萃　威爾迪作

六、木琴獨奏雀之轉　古留肯爾編

七、長歌小鍛怡　海軍軍樂隊編

八、序曲、十八百十二軍　恰克馬斯基作

九、齊唱愛國行進曲　內閣情報部撰

國歌　（終了）

各校學生參加

又友軍八雲磐手兩練習艦之音樂隊、今日下午三時半在第一小學演奏音樂、治安維持會教育科、昨通知本市會立中學男女校、及各小學四年級以上之全體學生、準時到場參加云。

陸委員代表趙會長 前往致歡迎詞
今後賴友軍指導向前邁進

又友軍練習艦隊八雲磐手兩艦入港、本市治安維持會趙會長、因公赴京、由陸委員爲代表前往歡迎、並致歡迎詞如下、（趙會長歡迎詞由陸委員代讀）

趙會長歡迎詞

今日貴練習艦隊蒞青、趙琪抱無上熱誠、謹代表全市五十萬民衆表示共歡迎及感謝之意、回憶青嶋自經事變、人民蕩析流離、痛苦幾難言狀、幸賴貴軍本親仁善鄰之誼、仗義興師、鋤强扶弱、旌旗所指、市面即隨之復興、數月以來、我人民之得以安居樂業者、要皆出自貴軍之援助、此不特趙琪、即本市民衆亦所引爲欣慰、即此次貴艦隊光臨目觀蒸蒸日上之新興氣象、當亦不勝愉快者也、希望自今以後、以貴軍之指導通力合作、向前邁進、則本市治安定必益臻穩固、可爲預卜、謹祝大日本帝國萬歲、大日本海軍練習艦隊萬歲、大日本海軍練習艦隊司令官閣下萬歲

（眞寫上爲由磐手艦遙望八雲艦之遠景、下圖由右起大鷹總領事中爲谷本司令官）

中國婦人會主辦 電影大會
節目極精彩
今日上午九時起任人觀覽

青嶋市治安維持會教育科在國際劇場、擧行之本市小學生映畫大會、昨日會立小學五校業已參觀完畢、中國婦人會擧辦之映畫大會、則定今日上午九時半開始、民衆可以自由觀覽、所演映畫、除漢口陷落新聞片外、并有濟南、天津、北京各地反蔣運動大會之盛況、及北京各界在新新大戲院擧行黃河水災救濟義務戲之情形、有譚富英、程艷秋之化裝情形、及合唱汾河灣之劇情、更有李萬春之武松打店、想屆時當有一番盛況云。

警察部治安工作班 繼續宣撫工作
昨赴薛家島等處宣撫
賑濟貧民並施診病者

警察部第七次治安工作班、昨日（十七日）仍繼續出發、一行由秋元次席領導、上午九時由青島出發、赴薛家嶋、北屯、南屯、南莊一帶調查、並對村民免費施診、共計診治病者一百九十餘名、對貧苦村民施賑小米、總計賑去小米六袋、並向村童散放糖果、結果成績圓滿、村民喜欣異常、該治安工作班全體五時許返回青島云。

時人行蹤

△伊佐丑之助氏　上海江海關關吏伊佐丑之助、昨由大連攜眷搭大連丸來青、當日午間、趁原船赴滬返任云。

△意領事與中田氏　駐京意大利領事史蒂芬尼利氏與日本大使館官吏中田豐干氏、昨同趁大連丸由大連來青去滬云。

西洋紙批發

各種透明紙　各種板紙　各種馬尼拉紙　各種牛皮紙　各種模造紙　各種蠟光紙　各種毛邊紙　各種銅板紙　各種有光紙　各種油紙　各種硫酸紙　錫紙

青島奉天路二七一號（青島神社前）

株式會社 源昌號

電話三七八二一番

新到各口粗細皮貨
定價低廉歡迎參觀

寶隆　濰縣路高密路角　電話二二五二〇

慎德成皮貨店地址　山東路一三九號　電話四五七六

營業科目
各種棉紙、信紙、洋賬
學校用品一應俱全
批發零售皆所歡迎

明河洋行　益都路五十三號　電話四四六八號

萬病皆由痰作怪……
願君速服「去痰精」

去痰精

「去痰精」：每瓶一元二角。

贈送◇購藥特贈民國廿八年大月份牌一只

▲白痰傷肺　黃痰傷脾　紅痰傷心　青痰傷肝　黑痰傷腎

▲痰入肝發驚搐　痰入心發癲狂　痰凝膈間成痞塊　痰結頸中成瘰癧　痰結肺俞發哮喘　痰蓄膈間成痰飲咳嗽

▲痰滯肌肉成流注　痰濕入骨成走痛　痰滯胃中成胃病　痰塞喉中發鎖喉　痰入四肢成癱瘓偏枯

無論何種頑痰作怪、「去痰精」澈底去除。

此去痰精、藥味甚美、極易服用、大人小兒孕婦均合用、功效優異、服後逢痰化水、其痰或嘔出、或隨大小便排出、痰涎去除盡、永不再發、身體即可轉弱爲强、永保健康、一人身有痰、如鉄之有銹、其害實大、望患痰症諸君、千萬注意、勿稍疎忽也。

青島山東路南首至誠藥社經售（電話五一七五）

◇東鎭威海路八十九號至誠藥社支店、亦有出售（電話六一八二）

受潮　受濕　受風　受寒　受酸　腰腿疼

○只此一家經售。

寒腿藥酒

○每瓶一元五角。

二小時見效

感受風寒濕寒每遇天陰氣寒氣覺腰腿疼痛肩背酸腿非常難過如久不調治變成下萎轉爲癱瘓實屬可怕不能工作全家不安欲想解決唯有購服久經驗名之寒腿藥酒

青島至誠藥社經售

總店山東路南首（電話五一七五）
支店東鎭威海路（電話六一八二）

電話購藥　即刻送到